Контрольный экземпляр

Массе а мехкий пролетареш, вlашагlкхета!

СЕРДАЛО

СОВЕТСКИ СОЮЗА КОММУНИСТИЧЕСКИ ПАРТЕ НОХЧ-ГІАЛГІАЙ ОБКОМА, НОХЧ-ГІАЛГІАЙ АССР ЛАКХЕХЬАРЧА СОВЕТЕИ МИНИСТРИЙ СОВЕТЕИ ОРГАН

«СВЕТ» Орган Чечено-Ингушского обкома КПСС, Верховного Совета и Совета Министров ЧИАССР

Газет арадувл 1923 шера денз ✱ ШИНАРА, 28 ФЕВРАЛЬ, 1989 ШУ. ★ № 25 (7683). ★ Мах 3 кеп.

Хьал тоалуш доагlа

Аренда — вахаро дlадехар, цхьан моттиге сеца лаьтта вай юрта боахам меттахьара боаккхаргбола низ. Цхьабакъда, кlезига моттиташ яц из балха форма юкъейоалаеча бюрократизм нийслуш а. Царех цхьа адрес — Гудермесски района «Кошкельдинский» совхоз.

Республике эггара хьалхарчарца цигарча шурий-товарни ферма хьайбаш леладераш аренда тlа баьлар. Хlанз, шеко йоацаш ала мегаргда, гlулакх бокъонца ца тохкаш, уйла ца еш, цар из даьл. аьнна. Хlана? Продукци якхарга дlадодар укхаза кlезиг-духха лаьгlдаьдале а, керттердар — аьлкхаши паччахьалкхенга йохкаш йола хьайбай продукци тlакхетар — цхьаккха хувцам боацаш дисар укхаза. Малагlча наькъаца мегад тlаккха кошкельдинцашта продукци якхарга дlадодар кlезигде? Духхьалара затраташ лаьгlъярах хьадаьнна «беркат» ла из.

Ферма коллективо лаьрхlадар массане юкъара дола цхьа «бохча» долаш болх бе? Вешта аьлча, ювца кlордаяь уравниловка бокъонца котъяьлар укхаза. Хlаьта аренда керттера принцип — хlаранена, цо къахьегама юкъехьоча даькъага хьежжа рузкъа кхачар. Из дош МТФ коллективо теркал ца деш дисар.

Цхьатарра алапи мишта лу тайп-тайпара балхаш деча наха? Дояркай, керттера дехкар — ма хулла дукхагlа шура якхар, бежа lу хьайбашта дулх тlакхетийтара йоакхо е езаш, ва, Iаьсий леладечун дехкараш кхыькхе да. Тlаккха мишта белгалбоаккхарга зоотехника, ветеринарни лора, учетчика, кхыча юкъерча звенон специалистий, ферме къахьегача механизаторий болх?

Кхы цхьаькха хаттар? Доякашта юкъе а хул болх дикагlа а говзагlа а бераш, опыт йоккхагlа яраш. Нийслу царна юкъе шийна хьалхашка латтар хьайба долга мара кхы хlама ца ховраш а. Цхьатарра алапи мишта тергда царна?

Кхы а цхьа доккха гlалат даьдар ферме: хlара доякага ший къаьстта группа яцар. Ше тlакхаьч-кхаьча етт бетта йолалора доякха. Дицдаьдар укхаза хьайба шийна Iунал деш волча сагага дlаIамаш хилар.

Арендага баьлча, кошкельдинцаш «бицбелар» хlара дийнахьара учет делае. Iул тоадаза тlаберзабаь болх бе. Цар чакхдахацар контрольни деттамаш, теркам тlабахийтацар хьалуча шуийга хьежжа доахан кхабара. Цхьан дешаца аьлча, гlулакх ма доаггlара леладе говзал йоацаш бар арендатораш.

Бlарча шу ийшар кошкельдинцашта хала доаца из Iилма кхетаде а шоай гlалаташ тоаде а. Хlанз, ираза, фермера хьал сихха хувцалуш доагlа. Соахка дикка эшаенача шуоий боарам меттаэттаб, ди тlехьа айлуш а боагlа. Январь бетта районе эггара лакхагlа хьокхамаш долаш къахьийгад цар.

Мел мах такха бийзар совхоза хьайбаш леладерий дlадахача шера дувлийтача гlлатех? План 680 тонн йолаш, цар паччахьалкхенга ехкар 457 тонн шура. Кхоабаш болча хlара Iаттагара якъкхар 2114 килограмм шура мара яцар, е ах тонн лийрхlачул кlезигагlа. Низкъала кхоачашийр дулх дlадалара план а.

Хlанз, уж кхоачамбоацараш дlадаьхачул тlехьагlа, унахцlена дерзаш латт фермера хьал. Ала йиш яц, укхаза деррига ше хила ма деззара да, аьнна. Дале а, кошкельдинцашта нийса никъ корабаьлга тешал деш ба укх деношка хlара Iаттагара 6—7 килограмм шура йоакхаш цар тlатеlа бу болх. Хlаьта а новкъа да-кх, де дезар ханнахьа ца дай.

М. КАРТОЕВ.

Дикача хьокхамашца

Масала, М. Темирхановас январь бетта хlара ший Iаттагара 322 килограмм шура яькъхар, М. Салтамаковас — 309, М. Саговас — 278, К. Аушевас — 255 килограмм.

Шеко яц февралаа а хьаьта еррига укх хьалхарча квартала а план оаха дукхха тlехкхоачашъергхилара х. СССР-а Лакхехьарча Совете хоржамаш хулача дийнахьа кхоачашъе лерхl оаха тхоай квартальни план.

Во лелац Iаьсий леладерий гlулакхаш а. Планал 200 грамм дукхагlа дозал Iотlакхетийт Костоева Хьавас ше кхоабача хlара Iасилга.

Дика кхоаб детта доахан скотникаша А. Баркинхоева, И. Добриева.

І. ЛОЛОХОЕВ,
Назрановски районна «Назрановский» совхоза Наьсар - кертерча отделене ферма заведуюци.

БІАЬСТАННА—ТЕШШАМЕ КИЙЧО

Тхоай декхар довзаш

Гота балхашта чуийнна кийчо еш ба тха района ахархой. Гlулакхаш Iалаьмате дукха да. Бlаьсти кхашка араяла езаш йола техника а тlехьаюзза инвентарь а хlама ца эшшаш кийчъяь яла йоал. Цигара болх во лелац тха. Хlаьта а проблемаш дукха я.

Къаьстта тхона дагадоаллаш да дlаювча тайп-тайпарча культурай фу. Из тха складашка хlанзарчоа кlезига да. Масала. 3700 тонн дlаера хьажжlаш эш тхона. Хlаьта хувца аьнна хlанзалца оаха дlачуеннараш 1550 тонн мара яц. Тхоай хур-м ду оаха снхдаь из кхоачамбоацар дlадаккха гlерташ. Кена, гороха, хlаьта дlаювча баьций ги-м долаш дар тхога. Цул совгlа йоагглача кондицега дlакхоачийташ кийчдаь а да.

Дlаювча коартоло а дикка хьовзам бе мегаш ба совхозашта. Цкъа-дале, кердадаха деза цун сорташ, шолагl-дале, ца тоъар цхьаннахьара лаха хьатlая езаш а я. Деррига а укх шера дlаде тхона эшар 2715 тонн коартолий фу да. Цох хlанз тхога долаш дар — 2315 тонн. Кхы мел йола коартол хьатlая езаш я, Хlанзалца-м, «Экажевский» совхозо мара кхеяцар из, керттерча даькъе. Хlаьта хlанз кхаь совхозо лелаю уж. «Назрановский» совхозо 600 тонн дlае лерхl укх шера. Йолаш яраш — 400 тонн, «40 лет Октября» яхача совхоза эш уж 615 тонн, йолаш яраш 215 тонн мара яц. 700 тонн дlаюв коартол тоъац таханарча дийнахьа «Экажевский» совхозе а. Новкъостал дергда-м йоах тхона. Масала, РСФСР-а Госагропромагара хоам бенаб тхога, дlаювча коартола новкъостал дергда, аьнна. Тхо сатувсаш да цу гlулакхага. Хlаьта тхо тхоаш а дагlаргдац Iохайша. Лоалахошка дlа-хьа ухаш а цар тхоашта фу гlо де вlаштlехьдаргда а хьожаш да тхо укх деношка.

Дикка моттиг дlалоацаргья укх шера тха лаьтташка фуна лаьрхlа дlаювча хьажкlаша. Дlадахача шера кхьярех дикка беркат даьлар тхона. Укх шера дукхагlа дlаювргья оаха уж — 2500 гектар.

Мела битац оаха лаьтташ органически а минеральни а удобренешца хьаьндара болх а. Лоацца аьлча, хургболча хьувкъама дика кийчо е, аренда никъ, шерагlа дlабахьа гlерт тхо тхоай кхашка.

М. МАРТАЗАНОВ,
Назрановски района АПО кертера агроном.

Халонаш эшаш

«Курчалойский» совхоза механически мастерске юхе массехк трактор латтар. Кабинкашка трактористаш гуш беце а, даггара болх беш яр уж.

— Хlана латт уж трактораш болх беш? — хьаттар аз мехмастерскера хьаара а ваьнна, «Белорусагахьа» дlаволаеннача цхьан зlамигача сагага.

— Дlайоае йиш йолаш яц ераш, — аьнна, кулг лостадир цо. — Из дича, аккумулятор ехаш цхьаннена корта тоха безаргба. Тlаккха укхаза хьа мел воагlар, нийсагlа аьлча совхозера дукхагlбола трактористаш со санна из лоархlаме оатхал йоацаш ба. Iурра цхьаннегара аккумулятор а яькхе, хьалсог оаха мотораш. Цул тlехьагlа дийнахьа сарралца иштта гlар-тата деш дlалел. Бlаьш-бlаьш килограммаш доагор зехьа доаду, техника хlалакъю.

Дукха ха ялале мехмастерске заведующе Ибуев Султана Iокадаш дийцар тхона соахка шоай совхоза «Шалинагроснабо» еннар еррига а итт аккумулятор мара йоацалгах. Хlаьта ший доалахьа 62 трактор, дукха автомашинаш йолча боахама из-м цхьаккха доацар ма дий.

Совхоза кулгалхой, специалисташ, МТМ болхлой бокъонца Iобелх шоай мотигерча агроснабаца болча тlемах дувцаш. Соахка бlарччача шера кlезиг-дукха чархаши лакхе йийца аккумуляторашн мара кхы ер ма йий аьнна оатхал хьакхьчаяц цигарча боахаме. Из бахьан долаш МТЗ-82, Т-150К яха ши трактор латт мехмастерске кlираш-бетташ доахаш, совхоза пайда ца беш.

— Фу ду оаш тlаккха ремонтни балхаш деча хана? — хетт оаха ремонтникашка.

— Списани яьча трактораш тlара хьаяьхача оатхалех пайда эц, меттаоттае йиш яр тоаю, лоалахарча боахамашка дехар де ух, хlаьта цхьайолча хана базар тlарча маьхах эц, — жоп лу цар. — Боккъалдар аьлча, кlордаяьй тхона ер къел. Хьалха, агроснаб йоацача хана, дукхха дикагlа дар тха гlулакхаш. Из сенна эшаш я ховш дац тхо.

Дукха оатхалаш я совхозерча станокаш тlа хьае йиш йоацаш, тишъеннача трактораш тlа ца латташ, лехача кора ца йоагlаш. Тlакхе фу де деза?

Хlаьта а нийса хургдац курчалойцаш бlаьстан-кхашкарча балхашта технина кийчъеш бац, аьлча. Шоай хур ду цар хlара трактор, комбайн, еррига тlехьатосса инвентарь ханнахьа тоаяра. Эггара хозагlдола дешаш ала лов мотористах М. Абдулкадыровх, мастерах-наладчиках Б. Аюбовх, слесарех Х. Магомедовх, А. Мустапаевх, кхычарех.

Беррига бехк «Шалинагроснаба» кулгалхошта дlатlабилла лац тхона. Цар балха а хила тарлу халонаш. Дале а, тохабала беза уж, дукхагlа новкъостал де деза района боахамашта. Цар декхар да йолччара оатхалаш хьалаха а озабезам ца беш уж совхозашта дlаекъа а.

К. МАЖИТОВ.

КПСС ОБКОМЕ

КПСС обкома бюрос 24 феврале хиннача аргlанарча заседане дийцар XIX Ерригсоюзни партконференце решенешка хьежжа; демократин гласности дегlайоалаеча юхьанцарча партийни организацей лоархlам айбара хьакъехьа парте Ножай-Юртовски райкомо беча балхах дола дош.

Белгалдаькхад, КПСС райкома бюрос юхьанцарча парторганизацешка гlолла политически идейно -кхетам баларен болх бара, демократни гласности шеръяра тlадерзадаь керда наькъаш хьинарегlа лехалга. Чакхдоахаш да идеологически дешаш къоастадечара, экономикана кулгалдеча авангардни лоархlам айбечара партийни организацей влиянии чlоагlъяра тlадерзадаь гlулакхаш.

Цунна цхьана парте райкома бюрона мегадац демократизацеи гласностен дешаех йола КПСС XIX Ерригсоюзни конференце решенеш практически кхоачашъяра юхьанцара парторганизацеш тlаерзаеча овлангара денз хувцамаш де. Мела лел укхаза формализм, стереотипаш, заорганизованность дlаяхара гlулакх. Юхьанцарча парторганизацешта кулгалдеча йоацаш я де дезарий хьадда программа. Районни партийни организаце хьадаьдац хетар парагlатта дlаалара, критикен самокритикен шеръяра хьал.

Парте райкома бюро ше а этта проблемаш гуччахьа, демократичин а коллегиальни а наькъаца къоастаяра масал хилац массахана. Парторганизацей чурапарийнга болх а кхоачам болаш шийца демократизацин гласностъ йолаш бац. Уж дешаш политически экономически дешара, къахьегама коллективашца, бахача нахаца беча индивидуальни балха тlум а хинна дlаэттадац.

Кlезига пайда эц «Маяк коммунизма» яхача районни газета, моттигерча радиовещане таронех. Газете кlезига выступленеш ю КПСС райкома бюро членаша, парторганизацей цхьаболча секретараша, кулгалхоша.

КПСС обкома бюрос белгалдаькхад демократизации гласности дегlайоалаяра даькъе парторганизацей лоархlам айбеча Ножай-Юртовски райкома бюро болх хlанз а биззача боараме XIX Ерригсоюзни партийни конференце дlадехаршта жоп луш боацалга, цунна тlадилла нийсдалийта кхоачамбоацараш дlадахара, шоай балха стилен методашкеи хьадда эргалонаш яра партийни организацеш тlаерзаяра практически гlулакхаш чакхдаха.

СССР халкъа депутатий хоржамашта кийчо яран уж чакхдахаран тlаберзабаь КПСС Гудермесски райкомо беча организаторски а массово - политически а балхата хьежаб. «СССР халкъа депутаташ харжарах» яхача СССР законо чулоацача кердача демократически хоржамий система таронех пайда а эцаш, юхьанцарча партийни организацей автув баьннаб дукхха нах хоржамий процессана юкъеоза. Къахьегама коллективашка альтернативни кlийлен тlа чакхдаькхад депутаталла кандидаташ оттабара гlулакх. Хьаллаьцаб бокъонца хьаллаца боагlаш бола. КПСС XXVII съезда, XIX Ерригсоюзни партконференце наькъа тlа латта, перестройка еча хьалхалатта кандидаташ. Собранешка тlатеlа къовсам лоаттабаьб шоай корыстни, готтагруппови, эгоистически хьашташ кхоачашдеча пайда эца гlерташ хинна самодеятельни объединенеи викалашца.

Партийни организацеша хьиннаре дакъа а лоацаш, вlашагlъехкай участкови комиссеш. Нах бахача хlара пунктен городерча микрорайонен хьаяьй массово-политически балха центраш, 32 агитпункт хьайиллаш. Царех духхагlъярашка вlашагlъехкай къонача харжархой дискуссионни клубаш, чакхйоахаш я юристий, экономистий, медицинский болхлой консультацеш. Чакхдоах агитационно-массови балха методаш кердаяхара тlадерзадаь гlулакхаш, керттера теркам тlабохийт харжархошца индивидуальни хьисапе болх бара формашта, пайда эц коашка, квартирашка, болх беча моттигашка нахаца вlашагlнхетараш чакхдахарах. Цу мероприятешка хьинаре дакъа лоац горкома членаша, тlемен къахьегамен ветеранаша, горсовета депутаташа.

Цунца цхьана хоржамашта хьалхара болх чакхбоакхача хиннад кхоачамбоацараш гlалаташи. Сихбенна а хила беза бехктокхам боацаш а вlашагlъехкай цхьайола окружной а участковн а хоржамий комиссей составаш, царна чубоагlа цхьабола нах мела ба, шоашта тlадилла гlулакх безам тlабахийта чакхдоаккхаш бац. Из бахьан долаш массайолча комиссеша бизза пайда эцац СССР Законо шоашта луш йолча бокъонех.

Хоржамашта еш йола кийчо талмастта ювз хьадда проблемаш къоастаярца, из кхоачам боллаш тlаерзаяьяц къахьегамхойи бахача наькхен торгови, бытовой, транспортни, медицински lалашо елга чlоагlдара практически гlулакхаш дара, из бахьан долаш дукхха а харжархой раьза боацаш ба. Парте горкома мегадац КПСС ЦК-с партега, советски халкъага дав Кхайкарал безам тlабахийтта дувцара коммунисташи парте боацараши юкъеоза. Цо оттаяь юкъарполитически социально - экономически проблемаш района массанахьа вlашкайоалаяьяц къахьегама коллективашта хьалхашка латтача хьаддача декхарашца. Цхьайолча совхозий, гlишлон организацей партийни организацеша кlоаргга техкадац долаш долча кхоачамбоацарий бахьанаш, социальнии экономически дегlаахара бехке барий балха мах баьбац.

Эсала болх а бу, эшаш дола хьалаш вlаштlехьа а даьхадац Комсомольское, Брагуны, Ишхой - Юрт, яхача юрташка йолча агитпункташка. Ледара пайда эц хоржамашта хьалхара проганда еча совхозашкарча цIеча уголокех. Боагlача тайпара дlахьоц хоржамашта хьалхара болх «Красное знамя» яхача районни газетон моттигерча радиовещанен.

КПСС обкома бюрос парте горком декхарийла яьй долаш дола кхоачамбоацараш дlадахара. Партен халкъеи цхьоагlо чlоагlъяра тlаберзабаь, шеррача демократен гласностен хьале болх чакхбаккха. СССР халкъа депутаталла кандидагашта юкъе яхь хургхилар Iалашдергдола, нийса белгалъяь гражданскн позицеш йолаш, паччахьалкхен гlулакхаш кхоачаше могаргдолаш йола кандидатураш хьинаре хьаллозцалга Iалашдергдола хьалаш вlаштlехьдаха деза. Тlаийцача соцам тlа еннаг хоржамашта хьалхара организаторски а массово-политически а балха перестройка яра тlаерзаяь хьадда чулоацам бола предложеней.

Даьхе лораяьрий цIераш данм дагалоаттаергйолаш хиларца, къахьегамхошта тlема-патриотически кхетам балара хьинар айдарца бувзабенна болх чlоагlбара дешаех бола КПСС ЦК соцам кхоачашбара хьакъехьара КПСС обкома идеологически отдела записка йийцай.

Белгалдаькхад, республикера дуккха а памятникаш паччахьалкхен учете а йиц, лорадеш - хилар. Партийни комитеташ духхагlа терко е йолаеннай тlема ветеранийн бlухой - интернационалистийн хьаштий, оперативнегlа къестаду цар бытови дешаш.

Цунца цхьана долаш да кхоачамбоацараш а. Партийнин, советски, профсоюзни а комсомольски а органашта, министерстваштеи ведомстваштеи военни комиссариташца а республика историн культуран памятникаш лорадара общественаца а цхьана КПСС обкома бюрос дича бакъахьа да, аьнна, могадаьд кагирхошта кхетам балара гlулакх овлангара денз тоадара тlаберзабаь, перестройка еча цар хьинарегlа дакъа лоацаргдолаш уж юкъеозара, йохаргйоаца нравственни дикала оамалаш, гражданственность, патриотизм йолаш, социалистически Даьхе лорае кийча болаш уж хьалкхебара бу хьадда бола организаторскн а политически а болх чlоагlбар.

Белгалдаькхад, байнарий хьакъехьарча дагалоацамах бе-башха доаца хlама хеташ хиларах массови информаце средстваша ира а принципиально а дувца дезилга, публикацешеи передачашеи дувцачун хьадда адрес хила дезилга, республике бахача наха, тlема-патриотически кхетам балара эффективность лакхъяра уж гlо деш хила езилга.

Дийпад «республикерча видеосалонийн звукозаписа студейи болх вlаштlехьбакхара даькъе цIенхаттарча кхоачамбоацарех» дола дош. Къахьегамхоша даьча хоамех чакхъьякхача проверко гучадаькхад республика городашкарчеи районашкарчеи дукхача видеосалонийн звукозаписа студейи балха тlа гlожа нарушенеш йолга. Духхагlйолча видеосалонашка коммерчески пайда ийбар духьа хьахьокхаш я доазол дехьарча фильмай программаш, паьха доалахьа дола фильмаш, цу даькъе низ тlалоаттабаран кlизалан культа, парнографена, кхыйолча ийрчача социальни явленешта пропаганда еш дола фильмаш а долаш.

Шерра дlа-са яьржай бытови гlулакхаш дара министерства цхьайолча подразделенешка, кооперативашка, хlаьта ишта бахача наха патентах хьайийлла йола звукозаписа студеш, Кlезига моттиташ яц бовзаш боацача авторий куц доаца ллеш магнитофонни ленташ тlа хьатlа а яздеш, уж бахача нахага йохкаш.

Из деррига а харцахьча оагlорахьа Iаткъ кагирхойи кхелетарийи цхьадолча даькъа мировоззрени, нравственни оамалаш хьахилара, хила а боагlаш раьза бац цу гlулакхха республике баха нах. Цхьабакъда, КПСС горкомаша, райкомаша, юхьанцарча парторганизацеша эсала терко ю цу дешай, принципиальни мах бан йолаш йолча негативни фактай.

Дича бакъахьа да, аьнна, НГlАССР Министрий Совета, горрайисполкомаша, министерстваштеи ведомстваштеи КПСС обкомо тlадиллад видеосалонийн, звукозаписа студей балха тlа хила йоагглаш йола порядок кlизаштlехь цIечхаштта тlахьожам оттабелгеи.

Видеосалонаш дегlакхувларца хьашт мел долча министерствай, ведомствай, учрежденей а, организацей а балха координаци елга, хlаьта ишта цар беча балха тlехь тlахьожам лоаттабелга тlадиллад НГlАССР культура министерствана чуйоагlача киновидеообъединенена. Хьадда чулоацам бола поручеиеш еннай партийни комитеташта, цхьайолча министерствай, правоохранительни органий, общественни организацей коммуниташта - кулгалхошта.

КПСС обкома бюро заседане дийцад цхьадола кхы дешаш а.

Хоржамашта накъадолхаш

Коммуниста вахар

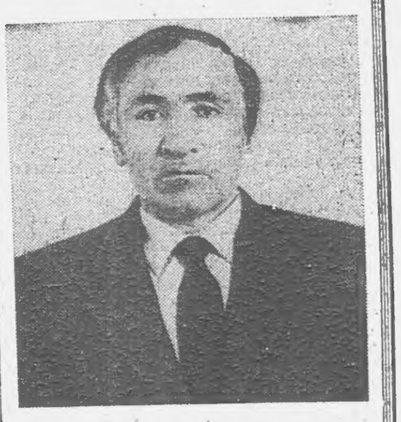

Къахьегаш вола саг массе а хана наха везаш, сий долаш хиннав. Сунженски районе дукха ба балха хьалхалаттараш, цар цIераш яьха варгвац. Царех ва Галаев Къамбулат, 30 шу совгlа ха я цо механизатор волаш болх бу. Болх бе волавелар из «Заветы Ильича» яхача колхозе. Дика тракторист вайзар колхозникашта, хержар из комсомольски организаце секретаралла. Ший болх дика дlахьош вар комсомольций кулгалхо. Хьатlадера 1957 шу, тlаккха Къамбулат Советски Эскаре гlулакх де вода; эскаре волча хана, цо даь гlулакх дувцаш да наьнага дена письмо. Эскарера цlавеначул тlехьагlа, 1960 шера из балха отт Сунженски автотранспортни предприяте. Шофер а волаш дlаболабу цо ший болх. Балха воллашехьа дешаш, 1968 шера чакхйоахх цо 10 класс.

Сунженски автотранспортни предприяте эгтара тишагlа йола мухь кхухьа машина кхаьчар Къамбулатага. Духхагlа бола болхлой шекбувлар, цхьабараша дувцаш хозар, грузовик дlакхесса водаргва из, яхаш. Духха ха ялалехьа гучадаьлар Къамбулат бокъонца вола механизатор хилар. Ше кхо ца веш, дика бора цо болх. Хlара бетта, шера кхоачашйора планови задани, кходора доагаду бензин, даьтта, лорайора ший грузовик. Дуккхаза снйлен улга тlа хулар цун сурт. телар премеш, совгlаташ. 1965 шера елар цунна «За работу без аварий» яха 3-гlа степена знак, кхы шозза а лу 2—1 степений знакаш. Къамбулата гlулакхаш дайзар массанахьа а. 1968 — 1973 шерашка кхозза лу дикача механизатора Нохч - ГlалгIай АССР-а Министрий Совета «Отличник автомобильных перевозок сельхозпродуктов» яха снйлен цIи. Къаьстта дика толамаш даьхар Къамбулата Октябрьски революце 70 шу дизара накъаводаш. Ший плановн задани кхоачашйир цо 140%, хlаьта цунна елар КПСС ЦК СССР Министрий Совета, ВЛКСМ ЦК Снйлен грамота, «За высокие показатели в честь 70 летия Великой Октябрьской социалистической революции» яха знак.

Хlара шера дикагlа болх беш, шийна тlадилла гlулакх тешаме кхоачашдеш. шийгара говзал кхонача механизаторашта дlалуш волча Къамбулата, Автотранспорта Министерствас, профсоюза ЦКас 1973—76 шерашка «Ударник коммунистического труда», «Победитель социалистического соревнования» яха йиъ значок еннай. Иззал совгlаташ, снйлен цIераш, значокаш шийна тийлача, цIакха кура ца воалаш, сай Даьхенна бу аз болх яхаш хулар из. Тишна машина елча, шек воацаш, латкъа ца водаш, дика дlахьора цо ший болх.

Укх тlехьарча ворхl шера тишача таксеца болх беш ва из. Такси планах 385 эзар километр яхачул тlехьагlа, эксплуатацена юкъера дlайоал, цхьабакъда 400 эзар километр яьй хlанзле Къамбулата лелаеча таксе. Иштта дика доал деш хила веза бокъонца вола болхло. Хlара шера планах 7800 сом дала дезача, 10100 сом луш хьавоагlа цIи хеза водитель, уж толамаш даьхад укх тlехьарча пхе шера.

Хlанз дукха ха йоацаш Сунженски автотранспортни предприяте коллективо № 398 йолча СССР халкъа депутата кандидаталла оттаваьв Галаев Iаьлий Къамбулат. Ше къамаьл деча хана предприяте партийни организаце секретара В. Ф. Попова аьлар: «Вай коллектива бокъо я СССР халкъа депутатаалла кандидат оттаве. Предприятерча коммунисташа, собране къамаьлаш даьчар, кхыча сага цIи ца йоаккхаш, раьза а болаш чlоагlйир Галаев Къамбулата кандидатура.

Оздоев Эдалгире — бригадирий совета председателя аьлар: —Аз цунца болх беча укх 25 шера, болх дика беш, шийна тlадилла декхар тlехдика кхоачашдеш ва Къамбулат». Къамбулатах лаьца къамаьлаш дир Д. Костоева. Э. Ханбатырова, цар аьннар могадеш обойщицас А. И. Редьковас.

А. П. Березовске — водителий бригадира аьлар: «Аз Къамбулатаца болх бу 25 шу да. Кхыча районашка кIа чуэцаш хулар тхо. Арахьа дика вовз новкъост, хало тlахьаьчача гучадоал доттагlал а. Дуккхаза гучадаьлар сона Къамбулат бокъонца вола коммунист. саг, новкъост хилар. Цун яр эггара дикагlа йола кандидатура я СССР халкъа депутата кандидатална оттавара».

Сунженски районе бахача наха дика вовзаш ва Галаев Къамбулат. Из ва КПСС Сунженски райкома член. КПСС обкома ревизионни комиссе член. Советскин, партийнии органий член хинна ца Iеш, тайп-тайпарча боахама, партийни активашка, собранешка пайдане къамаьлаш деш хул Къамбулат. Цо хьахьокх, районерча наьха хьашташ кхоачашдарах дог лазаш из хилар. Къамбулата бlарг массанахьа а кхоач, къовсам лоаттабу кхоачамбоацарашца. Даьхено белгалдаьхад цунна карагlдаьнна гlулакхаш. Къамбулата наькх тlа улл «Знак Почета» яха орден, Ленински юбилейни медаль, «Къахьегама ветеран» яха медаль, кхыйола значокаш а.

Галаев Къамбулата ший дезал а буг нийсача новкъа. Бераштa луш бола кхетам къахьегамца бувзабенна ба цун. Вокхагlа вола воl Бахьаудин, эскаре гlулакх а дай, цIавеначул тlехьагlа «Водоканал» яхача организаце мастер а волаш къахьегаш ва. Дас болх беча предприятера шоллагlа вола воl—Хьусен а вахав Советски Эскаре. Къамбулата йоl Зарема автотранспортни предприяте диспетчер я.

Хоржамашта накъабаха кийчлуш ба Сунженски районера нах, цар лаьрхlад хоржамий сийна тlехдика толамаш даха. Уж доккхий декхараш тlаийцарех я Къамбулата болх беш йола коллектив а.

Сунженски автотрансопртни предприяте коллективо цхьатарра чlоагlдаьд № 398 йолча Сунженски территориальни хоржамий округе гlолла СССР халкъа депутаталла кандидат Галаев Iаьлий Къамбулат оттаве. Из кандидатура чакхъяргхиларах тешаш ба районера харжархой.

Хlанз Галаев Къамбулат ший программа а оттаяь кийчлуш ва районе бахача харжархошта хьалхашка къамаьл де а царга ладувгlа а.

Т. ХАШИЕВ.

Вежарий законагIа

КХЫЧУН БАЛА МАССАНЕГА КХОАЧ

«Тхо ленинаканцаш да», йоах бегашта Армене мохк агарах даьнна зе-зулам дIадаккхара новкъостал де вай республикера бахача наха.

Цига мохк аьгача хьалхарча деношка союзнин автономнин республикашкара, краяшкара, областашкара оарцагIа нах болхача хана яхар Нохч-ГIалгIайченера «ЧечингАрмстрой» гIишлон-монтажни поезд.

Цу поезда начальникна С. Абубакаровс дийцер гIишлонхой гIулакхаш, хинна зе дIадаккхара нийслу халонаш, уж эшаяра деш дар.

ХIанз а хьалха хет сона, аьлар цо, поездацарча нахах коллектив хиларах тарра дувца, уж хIанз а коллектив хила вIашагIнхеташ мара бац. Духхьал бутт хьалхагIа мара кхайкадьадц гIишлонмонтажни поезд вIашагIтох аьнна. Бакъда, цу лоацуча хана кIезига хIама даьдац оаха. Черсий-Балкхаройченерчен Къулбаседа ХIирийченерчен коллегашта юххе ялхайтта вагонах латта гIишлон городок оттаяьй.

Город Ленинакан кхаь дакъа йийкъа я. Тхо юкъедаха дакъа тха яр саина йолча 27 поезда тIарча гIишлонхоша меттаоттадергда. Сиха кхоачашде дезаш а сагота а да тха поезда хьалхашка латта декхараш. Сейсмически ийс балл ловргбола 13 эзар квадратни метр хула цIеношдаьдаха деза тха шин шера.

МалагIа проекташ йолаш хьалде деза цIенош? — яха хаттар отт хьалхашка. Тха поезд Нохч-ГIалгIайчене арахецача материалашцен конструкцешцен Iалашъергья «Чеченингушстрой» объединене. Бакъда, хIанз а хиланза яргйоаца гIишлон проекташ яц тхога, маца хургьа ховш а дац. Сейсмически ма йоагIара хургйолаш Нохч-ГIалгIайчене оттаяь массехк проект хьалхашка йихьай оаха. Бакъда, цIен пенаш, Армене санна, кхо метр лакха дац, ши метри кховзткъе итт сантиметри мара.

Армянски проектагIа цIеношхьалде лаьрхIад вай республика заводаша арахецача кирпишкех, монолитни бетон а йотташ, цу хана аьшкбетона изделей моттигерча заводаша материалех йокхкийча панелех латта цIенош хьал а деш. «Чечинг-Армстрой» гIишлон-монтажни поезда коллективо ший задани ханнахьа кхоачашъергья аьнна хет сона.

ХIанз тхоашта цIакхха ца нийсденна гIулакх деш да тхо — гIишлош хьалъечул дукхагIа, гIишлочи йохаеш, хIана аьлча мохк аьгачул тIехьагIа города дукхха йола объекташ ца йохаш йисай, бакъда, тоалургйоацаш толхаяьй.

ГIишлонхой цхьадола дакъа шиш специальностагIа болх беш да. Цар беш бола болх керттера бар бене а, де дезар дукха да. Масала, йиллай Ленинакански электробытовой приборий завода болхлоштa лаьрхIа нах чубахаргболча 80 вагончиках латта городок, царна дIатIайихьай мел эша еррига коммуникацеш, территори тоаьй. ХIанз тхо вIашагIйоллаш да моттигерча ОРС-а ханна йолча склада модуль.

Керда гIишло хьалъеча массаза а керда гIулакхаш отт. Тхона хIаьта а нийслургда уж, хIана аьлча тха «команда», ишта цIи яккха меге, тайп-тайпарча нахах вIашагIтеха я. ГIишлонхой керда коллектив вIашагIтохаш керда халонаш а нийслу.

Технически хьакъехьа аьлча тха поезда гIулакхаш водаш. Дукха ха йоацаш Грознера Ленинаканс кхаьчар экскаватораш, бульдозераш, кхыйола техника тIайола эшелон.

Кадрашка диллача гIулакх халагIа да. СССР Министрий Совета распоряженегIа шоай лоIаме Арменена новкъостал де болхараш къахьегама стаж хаьда юкъ юкъе енна а хургйоацаш шоаш хиннача балха тIара мукъабовлийте переводагIа дIабохийт, уж болх беш хиннача моттигерчул дукхагIа льготаш а хургйолаш. Бакъда, цхьаболча кулгалхоша йоагIаш кхоачашъяц из распоряжени.

«Чеченингушстрой» системе из ду правительствас дIа ма деххара. ХIаьта Спецсму-10 керттерча инженера М. Каимова дикка саготде дийзар тха поезда тIа вара— тха коллектив кхыча ведомствоца ма йий.

«Промавтоматика» НПО опытни завода технически отдела инженера И. Марышевайна духьалбаьлар — объединене янне а мукъаялийтанзар из. Цига йоде, заводера дIайоаккхаргьа аьлар цунга. Мел дехарагIа хIама хиланзар.

Ишта хIама хилар ПАП-5 йолча а. Контрольни мастер А. Теммер мукъавалийтанзар. ГIулакх эттар Нохч-ГIалгIай автотранспортни управлене начальник нов. Надиров юкъеваха веззш.

Ишта духьаленаш увтт цу халача, гаьнарча моттиге бакха, хатар хиннача наха новкъостал де гIертаршта. Ишта болча, бюрократически уйла йолча кулгалхой гIулакхаш перестройкаца мишта тарлуш да кхетадеш дан.

Къамаьл дикадер дувцарца чакхдаккха безам ба са. Городера тикаш массаза хиннача графикагIа болх беш я, хьайийлай универсам, общественни транспорт лелаш я. Наьха вахар меттаотташ латт. Грознера даха оаха, гIишлонхоша, тхоашта могар ду из сихагIа Меттаоттадара.

ДIаяздаьр
А. САДУЛОВ.

РЕВОЛЮЦЕ БIУХО

ГIалгIай мехка дика йовзаш я Гантемиров Къази-молла цIя. Шийх дика тешал дайташ хьавенав из, ше мел вахача хана. Вай мехка Советий Iаьдал оттадеш доккха дакъа лаьцад Къази-молла. Революци хилалехьа наха тIалаьттача Iазапа духьала гIеттача халкъа отрядашта керте лаьттарех цаI ва из.

1917 шера Петрограде революци хиннача хана, хьоабабьча зунгатий боарза тара яр ГIалгIайче. Дуккхача шерашка паччахьа Iаьдало лоалла лоаттадаь къам, ший кортамукъале лорае кийчлуш дар. Терски областера контрреволюционни казакаш а Советий Iаьдал дохаде бIу вIашагIтохаш бар. Царна духьала оттабе цIе партизанаш вIашагIбетта волалу Къази-молла. 200 саг чу а воагIаш, отряд гулъю цо Мочкъий-Юрта. Казакаш городе чухьилхача царна майра духьала эттар Гантемирова отряд. Цхьан дийнахьеи цхьан буси лаьттар царна юкъе тIом. Казакий низ чIоагIагIа Iаб. Эггара тIекъа моастагIчун го хоада а баь дIабахар партизанаш

1918 шера май бетта Тийрка йистерча къамий 3-гIа съезд вIашагIхет Грозне. Цу съезде делегат волаш дакъа лоацаш хул Къази-молла а. Съезда болх дIаболабелча, хIара къамах цхьацца саг съезда председателе заместителалла хержар делегаташа. Нохчашкара — Эльдарханов, черсашкара — Калмыков, балкхарошкара — Энеев, хIаьта гIалгIашкара — Гантемиров.

Цу съезде бокъонца байзар Гантемировна большевикаш, дика кхетадир цар дIадехар, цар хьалхадоахар. ГIалгIай халкъа эггара дикагIа Советий Iаьдал долча гуш дар, хIана аьлча, наха лаьтташ, бокъонаш, кортамукъале, машар цо мара лацар.

Цу шера август бетта контрреволюционни мятеж айлу Владикавказе. КIайча казакий — хIирий ординташ дукха хIама ца эшаш город яькха яьнна яр. Россе Къулбехьен чрезвычайни комиссар Серго Орджоникидзе гIалгIашкара гIо деха Мочкъий-Юрта вера. ЦIеча Эскара новкъостал дергда, аьнна, соцам бир цига хиннача халкъа съезде.

Къази-молла отряд, гIалгIай кхыча отрядашца моастагIаша духьала дов а деш, Владикавказе чуийккхар.

КIайча казакех город цIенъеш кхойтта дийнахьа тIом лаьттаб Владикавказе. Эггара халагIа йолча моттигашка Къази-молла отряд а хиннай латаш. Гарнизонни штаб хьаякха декхар тIадиллар отряда. Цо из гIулакх дика чакхдаьккхар. Амма, дукхача наха човнаш а йир, цхьабараш боа а бир цуп отрядера. Цун зIамагIа вола воша Джамалдин а вийра Владикавказе. Хьалха эхьсар хинна вале а, Советий Iаьдалгахьа а волаш, латаш вар из цига.

Серго Орджоникидзе деннача амарах Тарски хуторе, Воронцово-Дашковски, Сунженски, Тарски станицашка тIом беча цIеча партизанашта гIо де йода Гантемирова отряд. Кхаь дени кхаь буси тIом а баь, станицаш хьаяьхар.

Отряд юхаера Владикавказе. Цига кхы а нах хьа а теха, 800 саг чувоагIа Владикавказски ГIалгIай цIеча партизаний отряд ю цунах.

1919 шера Деникина бIу тIабера Терски областе. Цунах лаьца совещани йир Серго Орджоникидзе вагона чу. Из вагон латтар станце цIермашена тIехьатеэса. Цу совещане дакъа лаьцар Гантемирова а. Фу дича бакъахьа хет шоана, аьнна Чрезвычайни комиссара чаттар дича, Къази-молла аьлар: «Чу са а долаш цхьа гIа тIехьашкахьа а боакхаргбац, город дIа ца яла тхоашта могао а дергда».

ВорхI дийнахьа город дIа ца луш тIом бир Владикавказски отрядо а города оарцагIа баьхкача гIалгIай къахьегамхоша а.

ЦIеча Эскара город йитача, цигарча пролетариатаца цхьоагIо а йолаш, диъ дийнахьа моастагIчоа духьала лаьттар уж, дIагIо, аьнна, штабера дена хабар доллаше.

«Керда набахте» яхаш цIи а йолаш цхьа гIишло яр Владикавказе чувоагIача. Цига хьатIадоагIача кIайча эскара доакъошта кIийленна 100 саг хоавир Къазе-молла. Цу кIийлено дожкха зе дир моастагIашта. ХIаьта сов дукха моастагIий хиларах из моттиг йига езаш нийделар гIулакх. Город йита, аьнна, амар дайт штабера. Владикавказ дIа ца елча кхы де хIама доацалга гуш дар. Къази-молла отряд Мочкъий-Юрта йода.

ГIалгIай мехка Деникина Iазап эттар. Серго Орджоникидзе, кхыбола большевикаш, цIе эскархой лоамашка хьалбахар. ГIалгIайче болабелар партизански тIом. Советски Iаьдал юхаоттаргхиларах ший яцар паьхна.

КъайлагIа гIалгIай халкъа съезд вIашагIтох большевикаша. Цу съездера Гантемиров, Горчханов, Ганатов, кхы а халкъа тешал ду нах Порт-Петровске (хIанз Махачкала) герз да бохийт.

1500 миллион поатрон, топаш, молха да аьттув боал цар меньшевистски «лоаманхой» правительствагара. Iалаьмате хала дар деникинцашта юкъе гIолла из герз гIалгIай межка кхоачаде. Дагестанера Нохчийченерча Кади-Юрта а баьхка, цигара Шаьла а баха, тIаккха духьалбаьхкача 200 саг гIалгIай партизано гIо а деш, Газлашка хьада вIашtIехьдаьлар из герз.

ГIалгIаша Деникина бIуна 2 кавалерийски полк оттае еза, аьнна, ультиматум йир кIайчар. Цу гIулакха Наьсаре съезд вIашагIкхийтар. Съезде къамаьл дьча Деникина эпсараша дIадехар де деза йоахар. Россе Советий Iаьдал дохадаь дала доалл, яхаш нах Iехабе гIертар уж. Дош а дийха, цар дувцачунна духьалваьлар Къази-молла. Боккха кхерам вайна тIалатте а, моастагIчо яхар де йиш яц, Советий Iаьдалгара кастта гIо кхоачаргда, аьлар цо.

Съездо соцадир Деникина цхьаккха а новкъостал дергдоацаш.

Подпольни балха тIа доккха дакъа лоацаш хул Гантемиров, Остапенко, Мордовцев, Костоев, Альмурзиев, Тутаев, кхыбола подпольщикаш хул цун цIагIа каст-каста. Царца дага а вайна, шаринтски полк вIашагIтоха воллалу из Шадиев Товси-молладца. Полка эггара хьалхара дакъа Мочкъий-Юрта вIашагIтох цар. Цул тIехьагIа —Экажкъонгий-Юрта. Полка керте Гарданов Тоаркхо-хьажа оттаву, цун помощник Къази-молла а волаш.

ДухагIбараш низагIа а гулбеш, деникинцаша гулбаь нах бар Наьсареруа вокзале тIем тIа бахийта поезда тIа хувцабеш.

ЦIеча партизанаша вокзале чу а лийлха цхьа эпсар вийна а кхыбараш лийца а, фронте бахийта кийчбаь нах мукъабаьхар. Цу партизанашта керте лаьттачарех цаI Къази-молла а вар.

ГIалгIай мехка чIоагIлуш боагIача партизански тIемо докиха зе дора моастагIчоа. Лоамашка дIабаха большевикаш а цIе эскархой а, шоай вежарий санча тIайцар наха. Советий Iаьдал юхаоттаде кийчо еш бар уж. Деникинцашта кхераме йоацаш цхьа моттиг яцар ГIалгIайчене. Цудухьа, нах унзарбаха а шоашта полж ца ялар баьхан долаш царна бекхам бе а князь Ватбольский керте а волаш, карательни отряд йохийт моастагIчо Экажкъонгий-Юрта, Наьсар-Керте, СурхотIа. «Цу юрташта оаш гIо дой шун яраш а йоагаергья», аьнна, кхайкаду Мочкъий-Юрта, кхычахьа.

Мочкъий-Юртара нах гулбича Къазе-моллас аьлар: «Ша бетташ санна пхорч детте а, юрт йоагайой а, моастагIчох лата деза вай».

Ший полка доакъой командираша дагавала Наьсаре вода из. Тоаркхо-Хьажийца кIайча эскарца дов мишта дергда а дийца, ший тIемахошца хьатIадоагIача деникински доакъошта духьала вода.

Цу тIем тIа Къази-моллана хала човнаш йир. Цига хиннача Досхоев Терсбота, говра тIа а хоавай, кIалхарваькхар из. Наьсаре ший цIагIа дIавигар цо Къази-молла. Цунна шозлагIа яь чов геттара кхерIме ер. Досхоев Терсбот отряд йолча юхаваХийтар Къазе-моллас, ше арахьа наIар тIа латтача гIанда тIа Iо а хоавайта. Бе йоаллаш тепча а йолаш вагIар из. ХIанз-хIанз яхар мо, хьачубахна мегаш бар деникинцаш.

Човнех ше вийрзачуя тIеХьагIа ший халкъа моастагIчоа юха а духьала отт из. Из керте латтача полко, докха зе дора деникинцашта.

Деникинцех гIалгIай мохк цIенбеш, Къулбаседа-ХIирийчене хинна контрреволюционни бандаш йоахеш. Архоява яха юрт йоакхаш духха тIемаш дир Къази-молла. Цун деналах а майралах а цецбувлар из вовзаш хинна нах.

1920 шера Терски областе Советий Iаьдал эттача, ГIалгIайченерча милице начальник а волаш цхьа ха яькхар цо.

Граждански тIом йисте а баьнна, машар эттар мехка. Ше массе хана ваьхача Мочкъий-Юрта ваха хов Къазимолла. ЦIеча партизаний вахара хьалашка тIахьожам лоаттабара йолча юрта Совета комиссе болх бу цо.

Ше дIа мел вахача, халкъо тIадилла денхараш дизза кхоачашдеш, чакхваьлар из. «ЦIеча Байрахха» орден яла представлени яь хиннай цунна.

30-ча шерашка репрессеш йолаелча, уж ла ца могаш ма хулла наха новкъостал де гIерт из. Шийна хетар духьала дIаоалаш хинна Гантемиров лаца, аьнча, амар доагIа. Цу тIа Гантемиров Къази-молла бандай кулгалхо ва, аьнна, яздаь хиннад. Ведда кIалхар а ваьнна, Москве вода из Серго Орджоникидзе волча нийсхо лаха. Наркома тIакхача вIашtIехьдоал Къазе-моллай. ОарцагIа а ваьнна, боаца бехк цунна тIера дIабаьккхар Серго Орджоникидзес.

Цхьабакъда, халкъа тIалаьтта Iазап ла хала дар. Цун отрядаца хинна нах а цун новкъостий а дукхха бар лийца. МоцагIа из лечара кIалхарваькхача Досхоев Терсбота а вIалла бахьан доацаш топаш техар. Зязинковх а Горчханов а «халкъа моастагIий» бу. Шийца лийначча революционераша ма могга гIо де гIерт Къази-молла. Амма, уж кIалхарбаха низ кхачачзар.

Вай мехка немецки фашисташ тIабоагIача хана Пригородни районе бахача наьха сход вIашагIтехар Къазе-моллас. Цон Шадиев Товсе-моллаш цу сходе фашисташта гIоозот баха тIахьийхар нах. Из ха дика дагайоагIача Чахниев Алсбика Османа дувш:

— 1942 шера парте Назрановски райкома хьалхара секретарь вар со. Район мобилизаци а йолаш, агитационни балха новкъостал де Гантемиров Къази-молла, Шадиев Товси-молла, Халухаев Берса бийхар оаха. Беригача мехка цIи хеза къонахий бар уж. ХIара юрта митингашка нах а гулбеш, моастагIчоа духьала лира тIом бара тIахьехаш царна юкъе агитационни болх бора Къази-моллас. Масала, эзар сар вIашагIкхиттар Назрановски районера тIем тIа ваха. Царца Гантемиров Къази-моллеи Шадиев Товси - молле а бар. Фронте дIаяхар из отряд.

Цхьа ха яьлча, «За отвагу» яха медаль а йолаш, цIавера Къази-молла. Къонахчалах а майралах а дизза хиннад дерриг а цун вахар.

Ч. МАНОЛИС.

ЛОАРХIАМЕЧОХ—ЛОАЦЦА

●

БIАЬ ЯЛХ IАСИЛГ

Юрта вахача сага хов цхьан хьакхо иттех хурск е йищ йолга. УстагIо ши Iаьхар бе а тарлу. Цхьабакъда, Iатто ши Iасилг дар из геттара кIезига нийслуш хIама да. Дуккха дуккхагIа хул етт Iаьхарбуса моттиган. Масала, Сунженски района дукхача шурий-товарни фермай болхлой чIоагIа гIадболх хIара бIаь Iатта тIехьа 80 Iаса шоаш хьалкхедича а.

Из сурт, яраза, массанахьа дац. Хьэцаргьа вай, масала, моттигерча XX партсъезда цIерагIча колхоза № 1 йола ферма. Укхаза соахка хIара бIаь Iатта тIехьа 106 Iасилг хьалкхедаьд! Бакъда, цхьан Iатта ши Iасилг даь моттиг яц фермех. ТIаккха мичахьара денад 106 Iаса? Тамаш йолаш хIама дац из: ялх етт шера шозза бахкаб. Ишта хул фермера техник-осеменатор ший моттиге хилча.

Цу тайпара саг ва Молчанов Василий. Ший болх лерттIа лелабеш хьавоагIа из укх ворхI шера. Цу юкъа кIоаргта Iомаяьй цо ший атта йоацача профессе къайленаш. Цудухьа лакхача хьокхамашка бода никъ а лехаб.

ТIаккха районерча кхыча техникаша - осеменатор а ш а хьаэца мегащий цунгара опыт? Из дича план кхоачашъяьц яхаш Iобелха а безаргбац цар.

Э. ТОЛМАЧЕВ.

ХАНАЛ ХЬАЛХА

Дика къахьийга дIадахача шера А. Шадиев керте латтача «Чечингазстрой» треста Суженски гIишлонмонтажни управлене коллективо.

— Шера планал совгIа оаха даь балхаш 10 эзар сома маьха да, — йоаг А. Шадиева. — Газ чуйиллай нйс эзар квартира чу, ткъаь цаI километр дIоахал дола газови лини эксплуатаце дIаенай. Уж деррига балхаш 20-гIа декабрь хьатIакхачале даь даьлар тхо.

Хьннар дола нах кIезига бац укхаза. Цахаддаш шоай декхараш тIехкхоачашдеш ба прорабаша Асланбеков Мувсаси Богатырев Мухьмаден кулгал деча участкай монтажникаш, газоэлектросварщикаш Емельянов Виктори Пеньков Андрейи.

Кхы кIезигагIа декхараш латтац цу коллектива хьалхашка ух шера а. Хаоттама хьалаш аттачарех деце а, январа а феврала а планаш кхоачашъяьй цо. ХIаьта СССР халкъа депутатий хоржамаш хьатIакхоачача дийнахьа хьалхарча квартала декхарех лоархIае дош а денад.

В. КУРБАНОВ.

КЕРДА КОТАЛО

«Котлоочистка» яхача московски завода чуйоагIача грозненски филиала коллектив бIубенна къахьегаш я ух шера. ТкъоалагIча февралe Нохч-ГIалгIайчен, Дагестана, Астрахански областа йовхалаэлектроцентра л а шка лоархIаме балхаш чакх а даьха, дизза кхоачашдир цо шин бетта декхараш. ХIаьта турбинашн яьши тIайижача гIонах цIендаро эффективнегIа хулийт цар болх.

Кхычарел духхагIа хьннар гойташ къахьийгар «Знак Почета» яха орден делаеча Григорьев Эдуарда, Очкасов Васил, Лучко Александра.

Х. СУРУДЖАНЦ.

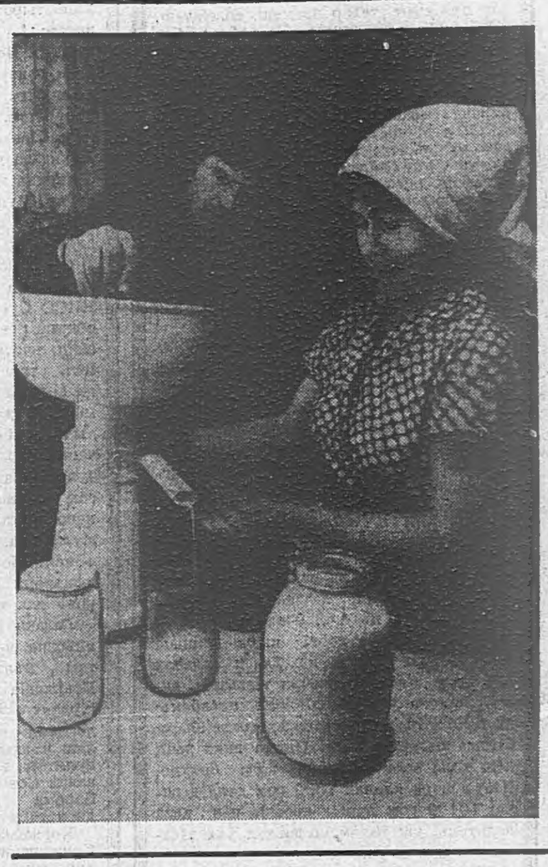

Мишта кхоачашду декхараш

ЛЕХАЧОА КОРАДОАГIА

Соахка хьайбай продукци якххара а йохкара а даькъе баь болх дика а лаьрхIа, республикански газетаца чIоагIдаьча Сийлен улга тIа яькхкай хIанз Шелковской района «Червленский» колхоза шурий ферма коллектив. ДоагIаш даь сий да из. ХIана аьлча, паччахьалкхенга шура йохкара план 120 процент кхоачашйр цо, хIаьта дулх дехкад. 124 процент. ХIара Iаттагара яькхар, задани 2200 килограмм йолаш, 2830 килограмм шура. Из хул лурчогIа хинначул 807 килограмм дуккагIа!

Пятилетка хьалхарча шин шера гIулакхаш иштта дика дацар укхаза. Доккха декхар хьаьрчар фермах — 277 тони шура. Соахка овсарс болх а баь, 89 тоннага дIанхоачадеш лохдир из хьайбаш леладераша. ХIана нийсделар ишта?

Итт шу хьалха шурий ферма дIа а яькхха беррига теркам жа леладара тIабаХийтар колхозо. Цун правлене председателя Шавов Тимур Ивановича дувцачох, цу хана боахама правлени лоархIаме дешаш къестадара башха бокъо йолаш а яцар. Командно-административни хьалашка царна меттел «уйла» йора районна кулгалхоша. Цар дIаякхкийтар ферма а, цу хана цун гIулакхаш во хинндоацаше а. ТIаккха цхьайттагалагIа пятилетка йолалуш, районера кулгалхоша команда елар, Iаьржа-боарха фух доахан а нийе шурий ферма юха хьае, аьнна.

Шоашта эша доахан эца бокъо яланзар колхозхошта. Цу хана хиначча юртбоахама районни управлене викалаша Пензенски областера боалабаь 200 етт белар цу боахама. Безам бале а беце а хIара гIаттах эзар сом совгIа а луш хьаэца дезаш хилар доахан. Шинараш санна лоархIаш колхозхоша хьанйца царех цхьадараш ши-кхо бутт баьлча дахка доладелар. Iодешше а дегIа эсала хиначча Iаьсех дукхагIдараш делар. ХIаьта а боахама хьайбаш леладераша низ дIакхоача Iунал, дарба деш меттадоаладир къона доахан. Шура яккхара планаш тIехкхоачашъеш кхъьхийгар хьалхарча кхъьдиъ шера. ТIаккха хьадоаладаьрашта къера гучадувла доладелар брусцеллез дола доахан. Цунца цхьана цIаьххха талха доладелар ферма гIулакхаш а. Кхоачашъе низ дIакхоачашар шура яккхара а йохкара а карарча пятилетка хьалхарча шин шера планаш.

1986 шу долалуш фермана кулгалде Гучигов Iумар оттавир. Болх овлангара денз ца хийцача гIулакх хургдоацилга гуш волча, зоотехнически лакхера образовани йолча къонача специалиста эргалонаш е йолайир ферме.

Доахан доажадара моттиг вIаштIехьйоакхкхаш, лурчогIа гурахьа фермана юххе ши бIаьи ах бIаьи гектара тIа рожъ, тIаккха дIаяхача бIаьсти бIаь гектара тIа хьажкIаш дIайийра. Цул совгIа соахка дийлхача догIаша дика дегIайоалайир бурунни даьгIенашкара буц а. Цхьайолча мотигашка гIод-юккъе кхоачаш яр. Цу дерригне йиш хилийтаю апрель бетта денз гуйре чакхъяллалца доахан ара доажаде. Iалашдаьчох кхы тIа лоадама доакъар телаш кхаба дезаш а хиланзар. Цудухьа шура дикка тIакхийтар, из яккхарга дIадахар а планал 14 сомн 80 кепиги лохагIа хилар.

Болх тоабе новкъостал даьча Гучигова чакхдаьхача гIулакхех из цаI да.

Доахана Iул тоа ца дича даргдоацаш дар. Селекционно-племенной болх чакхбоаккхаш, района гIомарий даьгIенашка хула йIовхал дика ловш, моттигерча фух дола доахан хьалхедара къьсста з теркам тIабахийтар. Червленская яхача станице, жа леладеш гIомарий аренашка бахаш болча наха леладеча, дукха шура луш долуш доахана даь Iасий ийдеш, уж хьалкхедеш хувца волавелар Гучигов фермера доахан. Эггара хьалха дIадаьхар, хадданза дIадийхка лоаттадаь ханал хьалха къаденна шура лаьгIяьраш, цамогаш дараш.

— Ийца, хIаьта тха фермерча дикача доахех хьахинна Iаьсий хьалхедеш, 16 — 17 бутт баьнна хIарадар 320 — 350 килограмм озаш, осеменени ечд хана йиъ бIаь килограмм йолаш хилийта гIерт тхо, — йоах Гучигова. Цу тайпара тенна долча шинаро осеменени яьчул тIехьагIа даь Iаса, низ болаш, унах цIена хул. Цул совгIа къонача иштта хьахиннача Iатто дукха шура а тел. ХIанз ферме биъ бIаь етт ба. Царех ши бIаь кховзткъа биъ цу боахаме хьалкхедаьд. Уж дерригаш шера кхо бIаь килограммага дIакхоачаш шура луш да. Селекционно-племенной болх чакхбоаккхаш шоаш уж хьалкхедаьндаь, царех «Червленски» фух да, оал Гучигова.

ТолашагIа долча доахана даьча Iаьсех хьалкхедаь 112 шинар да хIанз ферме. ХIаьта соахна план 88 йолаш хIара бIаь Iатта тIехьара 96 Iаса хьанъоастадир колхоза хьайбаш леладераша. Доахана Iул кхы тIа а тоадара дика аьттув ба из.

Ишта уж гIулакхаш чакхдаьхачул тIехьагIа, подрядагIа болх бе раьза хилар нах а. ДоагIача алапех бетта 90 процент дIалу царна. План кхоачашйича — дисар, тIехкхоачашйича — кхы тIа а. Масала, соахка баьча балха итогех толашагIа болча доярккаша Аджигерямова Байрамбикас —барХI бIаьи кховзткъен сом, Шутакова Раисас — барХI бIаьи итт сом, Улубиева Кадас — барХI бIаь сом гаргта ачча йийар укх шера январь бетта.

ПодрядагIа къахьегаш бале а хьайбаш леладерий балхацара материальни безам совбаккхара йоаккхо ю колхоза правлене. Бетта баьча балха итогех хьалхара кхоъ моттиг яькхкача доярккашта, скотникаша, Iаьсий леладераша ахчан премеш тел.

Ишта Гучигов Iумара санна хьадечох дог лазача, хадданза лехаш болча наха массе хана корайоагIа болх тоабара таронаш.

Хьайбаш латтача помещенешка а хилар тхо. Дика тоаяь, тоъал йIайха яр чухьа. Лостам болаш цIена яр цIеча уголоке а. Телевизор а йолаш салоIача хана сага мел эшар дар чухьа. ДIабахача бетта яькье котало яькхкача доярккай Шутакова Раисай сийна хьалъэлла цIе вымпел яр.

ТIехьара белгалданкха безам ба ер шу цу коллективо соахкарчул дикагIа дIадоладаь хилар. Январе хIара кхоабача Iаттагара 24 килограмм дуккагIа шура яькхар.

М. ХАМАТХАНОВ.

БIУБЕННА КЪАХЬЕГ

Эггара дIайхагIдола дешаш ала дезаш хьннаре къахьцйгад дIадахача шера Горячеводски УБР-ерча Дроворубов Алексей керте латтача буруи деттача бригада болхлоша. План 900 метр йолаш, 978 метр кIоарга бурув тоха аьттув баьннаб цар. ЦаIи ахи миллион сом совгIа пайда баьб паччахьалкхенна, Цул совгIа дерригача шера цхьаь цаI аварп ца хулийташ, сеца латташ зехьа ха ца йоаеш чуийнна шийна хьалхашка латта декхараш кхоачашдеш хьаенай из бригада.

Цу тайпара подразделенеш чуйоагIача управлене гIулакхаш во хила йиш яц. Из ишшта хилара къаьгга тешал деш я цун балха итогаш. Масала, бурув тохара балхашка дIабода мах 3,5 процент кIезигбаьб УБР-а коллективо. Цо аьттув беннаб дукха рузкъа, материалаш, электроэнерги кхсе.

Управлене коллективо дика дIадоладир карара шу а. ТIехкхоачашцу цо дерригача технико-экономически хьокхамех дола декхараш. ХIаьта къаьст-къаьстача подразделенешта юкъе хIанзарчоа хьалха я Савельев Генади керте латта бурув детта бригада. Январь бетта заданех 113 процент лоархIаяьй из.

Бурув деттара балхий управлене кулгалхоша къайлакхаьц шоай эггара бочагIойола уйла: шийтталагIча пятилетка декхараш ханал хьалха кхоачашдар. Атта хургдац из де. Цхьабакъда, Дроворубова, Савельева, кхычар кулгалдеча бригадай хьокхамаша тешам болийт Горячеводски УБР-а къахьегамхоша шоаш лаьрхIар чакхдоаккхаргхиларах.

АМУРСКИ ОБЛАСТЬ. Советски Благовещенскан китайски Хэйхэ яхачеи лоалаларча городашта юкъе хьинаре шерлуш латт махбареи культурнии бувзамаш.

600 — 800 метр мара (Амура шорал) яц цу шин пограничнн городашта юкъе.

ХIанз царна юкъе бувзам лоаттабеш ба хи тIарча шан никъ.

Цу трассе гIотла дIан-хьаи лелаш я вIаший махбара мовхьаш кхухьа автомобилей колоннаш. ДIадэха шу чакхдоалаш туристически группаш дIа-са хувцарах кулгаш яздаь соглашени кхоачашъе йолаяьй.

Дика болх беш я советски хин йистера мехка эггара къонагIча таможне йоккха йоаца коллектив. Советско-китайски доазон тIа цIенеи дикеи дог-уйла долаш этта хьал — шин халкъа традиционни доттагIал дохадеш хинна ханаш дIаяха хилларах тешал да.

СУРТА ТIА: Амурски Облпотребсоюза торговн базе продукце дикалга хьожаш вола китайски эксперт Ши Чи Чиюань, товаровед Л. Ф. Филлимонован Тан Июн-Мяна Китаера Благовещенске бенача Iажий дикалга хьожаш ба.

С. МАЙСТЕРМАНА сурт.
ТАСС фотохроника.

КЪАХЬЕГАМА КОЛЛЕКТИВА СОВЕТ БОЛХ БЕШ Я

1987 шера июле «Красный молот» заводе хиннача конференце хержар къахьегама коллектива совет. Цунна юкъевахар 21 саг, царех 9 мугIарера болхло а волаш. Совета председателалла хержар Колпаков Николай Иванович.

Совета хьалхарча заседане вIашагIтехар балха кертерча лостамий комиссеш: планированеи экономически дегIаахареи, боахама балхен производство вIаштIехьяккхареи, социальни дегIаахара, кадрай дешай, гонахьара Iалам лорадарен производства культурен, къахьегама коллектива собраней решенеш кхоачашъяра тIахьожам лоаттабара.

Совета членаша эггара хьалхара шоай болх дIаболабир завода структурни подразделенешка коллективай советаш яхкарца. Хьахилар совета 209 юхкъанцара организаци.

Завода коллектива вахаре цхьаккха дош а дац совета гунахьа доацаш. ДIадахача шера, масала, цо дийцар заводе втулкай заготовкаш кийчъяра, кулгалхой харжара положени чIоагIъяра, дуккха кхыдола а дешаш. Иийцар 1989 шера производства плана проект.

Завода директоралла кандидат волаш пхи саг вар. Царех директор хоржаш дакъа лоацаш хиннарех кхаь даькъах ши дакъа бараша директоралла Т. М. Мусалимов хержар. Иштта хержар директора хьалхара заместитель, ЖКО начальник А. П. Швец, АХО начальник Т. Ф. Рогожина.

Кадрови дешаш заседанешка совето парткомацен профкомацен цхьана дувц. Царца а кхыча общественни организацешца а цхьана дIайихьар завода кулгалхой харжара кампани — директоргара денз бригадирага кхаччалца берригаш а хержар.

Совето шоашца гIулакх доагIача партнерашца — кхыча организацей къахьегама коллективан советашца цхьана заседанеш ю. Иштта заседанеш яьй Юкъерча - Кавказски округа управлене, СССР Министрий Совета балхаш кхерамзле дара надзореи горни надзореи Паччахьалкхен комитета къахьегама коллективай советашца, кхычарца цхьана. Цига хьадда белгалдоах де дезараш. Масала, белгалдаькхар завода котлонадзора, подъемни механизмай, газови боахама объекташка кхерамзле болх байтара кхоачамболлаш ведомственни тIахьожам ца лоаттабеш хилар.

«Чечингснабсбыта» главка администрацеи къахьегама коллектива советеи викалашца цхьана дийцар 1988 шера завод материально-технически ресурсашца Iалашъяра дешаш.

Завода совето щий предприяте структурни подразделеней советашта рекомендацеш кийчйир. Боккха лоархIам бола дешаш массаза а парткомаца, профкомаца, комсомольски комитетаца цхьана яьча заседанешка дувц, цехийи отделийи викалаш тIа а болаш.

Завода совет хьеж цехийи отделийи советий балхага, уж дика болх беш я.

Коллективаша йоккхий бокъонаш еннай хIанз паччахьалкхен предприятех дола Закон арадаьнначул тIехьагIа. Ма могга дуккагIа цох пайда эца лерхIаш из Закон къаьстта дика Iомадир кхоалагIча оборни цехе. ЧIоагIа йийцар кулгалдара нах харжара йола кандидатураш. Из дир дисциплина йола, къахьегам беза, наха лоархIаш а тешаш а бараш харжар духьа. Иштта дика тохкаш кандидатураш йийцачул тIехьагIа хержар слесараш-сборщикаш Ю. А. Чевола, Ю. А. Макаева, бригадираш Л. К. Аванесов, В. М. Осипов, крановщица Л. П. Щенева, секретарь Симкина, председатель В. А. Пономарев.

Совето теркаме лоаттаду болхлоша салаIара, хьалхалаттараша совгIаташ, машинаш ялара, иштта кхыдола дешаш.

Лоацца аьлча сага йоакхо яра тIагIолла дувц деррига дешаш совета заседане.

Ших шера январь бетта заводе болх бе йолаеннай болхлошта социальни гIулакхаш дареи кооперативаща вIаши гIулакхаш лелададареи отдел.

«Дантист» яхача цергий протезаш еча кооперативаца договор е решени яьй. Кооперативана 100 эзар сома маьха медицински оборудовани эца шийна декхар тIаийцад заводо. Кооперативо цу маьха цергий протезаш ергья завода болхлошта. Из бахьан долаш цергий протезаш езараша профсоюза чотагIа гIулакх дергда.

Бахача наха лаьрхIа гIулакхаш деча заводской отделага гIолла уж тайпа гIулакхаш завода болхлошта чухьнахьарча маьхагIа дергдолаш решени тIаийцай завода къахьегама комитето администрацеи профсоюзни комитетаеи цхьана. Масала, ритуальни изделеш кийчъергья. Де дезаш дукха керда гIулакхаш да совета.

Р. УТЕВА.

ДОАДЗОЛ ДЕХЬАРА

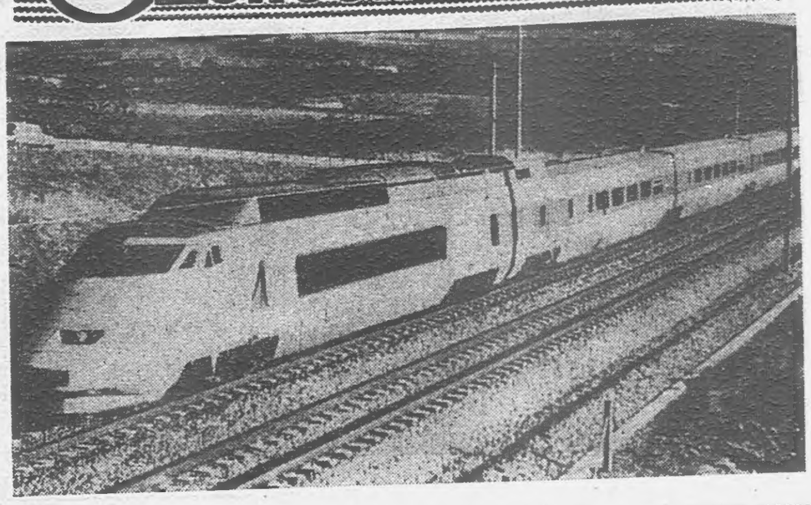

ИРАНСКИ ПРОМЫШЛЕННОСТЬ ЮХАМЕТТАОТТАЕ ЙОЛАЯЬЙ

Мехкдаьтта — Ирана экономика лард я. Цун экспорто 98 процент гаргга валютни поступленеш лу мехка. Цхьабакъда тIехьарча шерашка мехкдаьттан газовни промышленность, мехка еррига экономика а санна чоалханеча хьала тIа эттай. Дикка доаккхача даькъе из дашха доагIа Иракаца тIом беш хиларца. Ховш ма дий эггара дукхагIа мехкдаьтта доалла Персидски заливера Хузистан яха провинции заливера промыслаши эггара чIоагIагIа тIом даьттача моттиге хиналга. Доккха зе хиннад мехка йоккхагIъярех йолча Абадански мехкдаьтта чакхдоахача завода. Персидски заливерча ирански мехкдаьтта платформашта американски ВМС бомбаш чуйийттай. ТIом даьттача шерашка Тегеране хиннаршта гуш дар мишта йоаг города йистера мехкдаьтта чакхдоаха заводаш. Практически даьрхIача мехка еррига йоккхагIйола мехкдаьтта объекташ бомбаш чуйийтта йохаяьй.

«Промышленно с т ь юхаметтаоттаяра дIайолаяьча кампане» тахан эггара хьалхара дарех декхар да мехкдаьттан газеи промышленность юхаметтаоттаяр.

Дукха ха йоаццаш Ирана Исламски Республика мехкдаьтта министерства кепатеха араяьккхай 1989—1999 шерашка мехка мехкдаьтта промышленность дегIайолаяра план. Из кхоачашъяра моттигерча валюта йоккхий ассигнованеш дIаяхийта ца Iеш гаргарча пхе шера 11 миллиард совгIа доллар а дIадахийта лерхI. Хьадда аьлча фу де лерх ирански Iаьдалаша?

Керттера де лерхIар да мехкдаьтта дукхагIа доаккхилгеи чакхдоаккхилгеи чурча гIулакхаштеи экспортагIа дIадахийтеи.

Форда тIарча промыслашкара мехкдаьтта дукхагIа доаккхилга сихде лерхI, лаьттан тIарча промыслашка доаккхачул. Ирански къаман мехкдаьтта компане (ИННК) проектага хьежача 1989 шера денз 1993 шерага кхачалца мехкдаьтта чакхдоахача заволий мощность хIанз йолча 743 эзарнегара 1,3 миллион баррель денни буси яккхарга кхоачаде лерхI. Цу гIулакха хьалъе лерхI 1991 шу хьатIахкачалехьа мехкдаьтта чакхдоаха заводаш Бендер-Аббасе (Персидски залива йистера порт) Аракеи (Центральни провинци), хIаьта иштта Абаданера комбинати кхы цхьайола предприятеши юхаметтаоттае а. Дикка чIоагIагIа шеръергья мехкдаьтта проводий сеть а. Ирански геологаша лерхI Каспийски форда а Персидски залива а акваторешка тохкамаш дара балхий комплекс чакхъякхха.

Газови промышленностах аьлча, укхаза керттера декхар латт, мехка чухь газ дIайохкарах, хIана аьлча хIанз уих сахьате Iаьлъмате дукха газ зехьа йогаеш латт. БIаь городе газ лоаттаергIйола система хьае лерхI. Иштта лоаттае лерхI газ Тегерана ергача районашка а. Из чакхдаккхара 12 эзар километр турбаш яхка миллионал тIех болча кердача потребителашта доагор чудилла а дезаргда.

Тегеран.

ТКАЧ Алексей, АПН корреспондент.

Сиха лела поездаш хьаяра тIехьарча массехк шера Франце эггара хьалхара мотгиг лелаеш йолча «Альстом» яхача йовзаш йолча фирма эггара хьалхара боккха толам баьккхаб шу даькъе мехка доазонел арахьа, Испанена цу тайпара йола 24 экспресс хьае заказ а эцаш. Дикка чоалхане йолча технологех пайда а эцаш составаш французашка хьайята лаьрхIар. Царна эша дукхагIйола вагонаши локомотиваши арахецаргья испански предприятешка, проект чакхъякххара юкъеоза лаьрхIад ФРГ фирмаш а.

«БIаьшереи машиннаькъа контракт» — иштта аьнна яздаьча испански газеташта раьза ца хила хала да. Тамаш е езаш хIама дац «испански пирогах» доккхагIдола дакъа французашта кхачар а. «Альстом» европейски рынке лидер йола массехк шу да. Из ше мара, йоаца компани паькъашка лелара

СИХА ЛЕЛА ЭКСПРЕССАШ

расчетни скорость трасса цхьайолча участкашка 270 км/сахьат йола сиха лела поездаш хьаеш бархI шера болх беш я. Уж хьохкамаш къаьстта чIоагIа белгала да, нагахьа санна цун керттера конкуренташ — «Сименс» а «Мицибиси» а алхха «ишкъ дIаболабеш» мара ца хилар теркалдича, сиха лелача экспрессашта тохкамаш де мара йола ца ялар теркалдича.

Европе ше яьккхача позице тIа чIоагI а луш «Альстома» лаьрхIад цу даькъера ший болх къаьнача континента доазонел арабаккха а. Французски кепайоазоно хоам баьб компани кастта лаьрхIа я ший продукци США, Бразили, Тайвань, Къулбехьара Корея санна долча мехкашта езаялийта, яхаш.

Цхьаьккха хIама а да теркам тIаозаш. ХIанзалца хьа е японцашта а, е французашта а, е малхбузехьарча немцашта а мегадац сиха лелаш йола экспрессаш е хьаьк болх беш долча, е тохкамаш деш долча царех цхьаккха а мехка ший продукци кхыча мехка лоаттае. Бакъдар аьлча Великобританеи Бельгеи лелаю французски поездаш, алхха мехкашта юкъерча трассашка.

СУРТА ТIА: Мадридан Севильянен юкъерча 490 километр йолча новкъа рейсагIа 1992 шера лелаш хургйола 250 — 270 километр сиха лела экспрессаш.

ТАСС фотохроника.

Школьни реформа—массане юкъара гIулакх

Новкъарле ераш дукха да

Ши бутт гаргга ха яьннай халкъа образоване болхлой Ерригсоюзни съезд хиина. Цу съезда уйла елга йIаьххача хана латтаргIйола процесс я. Бакъда съезд хинначул тIехьагIа баьча балха хIанзе а хьалхара итоган е йоагIа дIахо де дезачун новкъа валар духьа.

Съезда балхах лаьца да тайп-тайпара хетараш. Уж хетараш мара дац, практически гIулакхаш де дIадоладала деза. Школана хьалхашка эттад хьадда дола дош: кердадар хьаделга е къаьнадар тоаделга, вешта аьлча образоване общественно - паччахьалкхен система йола школа, гуманнини демократически школа хьаелга е авторитарни педагогика йола школа ютилга. Царех малагIа харжа лаьрхIа ба школа кулгалхойн хьехархойн?

Тха штате воацача корреспондента М. Фролова дийхар Карабулакерча № 1 йолча юкъерча школа директоргара I. В. Маматовгара цох шийна хетар елар.

— Iалауддин, хьайна цу съездах хетар дувцал вайна.

— Школаш хьехархойн кулгалхойи дукха хьийжар ништта йола съезд хиларга, цунгара цхьа дикадар даргхиларга дог а доахар. Бакъда из кхоачашхиланзар. Пхи эзар делегато кхаь дийнахьа хайра хIама динзар. Школа овлангара хувцарах йола дискусси хиланзар. Массарел а дукхагIа тамаш яйташ дар съезде бераша кхетам баларен дешар хьехареи дешаш эггара кIезигагIа дийца хилар.

Бакъда СССР халкъа образоване Паччахьалкхен комитета председателя Г. А. Ягодина доклад кIоарга маIан долаш, ма дарра а гучахьа а дувцаш, принципиальни яр. Дукха дар цу тIа гIадвугаш. Дешара материал цхьан бесса Iомаяра принцип дIаякхар, дешар кIоаргга Iомадара предметаш харжа паргIато ялар, цхьадолча предметий хьакъехьа аттестаци яь еце а, дешархой классера классе бахар, бера оамалах-леларах йола отметка дIаяжкхар, кхыдараш а. Вай республика делегаци ший платформа, ший наказ долаш яр. Цу платформа идея. кхыча регионий делегацей яр а санна, съезда резолюце тIа яланзар.

— Ховш ма дий школа эргаякхча тоаеча керттера маIан долаш хьехархо волга. Фу хет хIаьта шун школа хьехархошта перестройкех?

— Тха хьехархой шоашка аьннар дика кхоачашдеш нах ба. Бакъда царех духахбарий творчества яц. Царна лов школе хувцамаш хулга, бакъда де дезар фуд хац. Царна квалифицированни новкъостал эш. Из новкъостал тхоашта района методически кабинетагареи хьехархой говзал лакхъеча республикански институтагареи кхачарга хьеж тхо. Педагогически Iилмай Академегара, методически (предметни) журналашкара новкъостал даргга хьеж тхо, цар тIа гIолла дувцаш йIаьха статьяш а ца етташ, хьехархошта хаьдда йола консультацеш, справочни материал яларга хьеж, лицагIйолча методинах, новаторий опытах дувцарга хьеж хьехархой шоаш Iомабалара мел эшар даларга хьеж.

— Керда дехкараш ше цхьаь кхоачашде хьехархочоа геттара хала да. Хьехархой шо-шоаш къаьста ба. Предметникаш болча хьехархой районни семинараш кIезига хул. Хилча а, цига нах кIезига вIашагIкхет. Шоай болх профессиональни бувцаш наггахьа мара хазад хьехархошта. Карабулакерча юкъерча шин школа хьехархошта хьаюлургъяцар-теш цхьана йола методически объединени е творчески педагогика клуб? ХIанз хIара хьехархочунга дIакхетадайтад из ший лоIаме, кердадар кхолла мукъа волга, нагахьа санна цунна моге. Ца моге кхычунгара дикадар хьаэца.

— Из дика идея я. Из оаха тхоай коллективе ювдаргья. Цо шоай говзал хьехархоша шоаш лакхъяра никъ хьабелларгье. Ма дарра аьлча, юххера а, деррига хьехархочох, цун балха говзалах, творчествах, цун интеллектуальни, духовни, нравственни дегIаахара боарамах тийша да. ХIаравар шийгара доагIар дизза кхоачашдеш хила веза. ХIаьта хьехархочун професси данм дегIааха езаш я. Из массе хана ше мел вах Iомавала веза саг ва. Интеллигентни хьехархо — из къаман жовхьар да.

— Iа аьлар хьехархочун творчествах. Сенца хьагучайоал из?

— Хьехархочун творчество гучайоал тайп-тайпарча гIулакхашка: дешар хьехача тайп-тайпара методаш, приемаш, средстваш юкъейоалярца, программаш Iомаеча ха къоастаеш опорни сигналах пайда эцарца, дийшар шьырдара эша ха йита харца, кхыдарашца. Творчески хьехархочо программа толаме кхоачашъярал совгIа, кхетаме эшаю хьатIаувтта халонаш, еррига материал Iомаелга вIаштIехьдоаккх. Творчески хьехархочо кхыметтел учебник геттара дика хилча а ший заданеш лу, дешархоша шоаш болх бара дешаш кийчду дешархой таронашка хьежжа, пайда эц институташка дешаш болхарий пособеех, хрестоматех, справочникех, периодикас луш йолча йIаьхийча материалах, кхычарех. Ништта болх беш ба тха хьехархой Л. Андросова, З. Булгакова, Н. Дронова, Л. Жаглина, М. Мальсагова, Э. Султыгова, Н. Халина, Л. Хабриева.

Укх шера 30 январе тха школе толаме дIайихьар математика хьакъехьарча методически объединеней кулгалхой республикански семинар. Хьехархой говзал лакхъяра института методиста Э. С. Остоянца кулгал а деш РСФСР школа заслуженни хьехархочун Э. Я. Султыговай балха опыт Iомайир.

— Хьехархой съездага КПСС ЦК-ас даьча кхайкарал тIа хьехархочун сий В. И. Ленина ма аллара лакхду. Фу оалалургдар хьога шоай школа хьехархой социальни статусах?

— Цу хьакъехьа цхьаккха дикадар оалалургдац согга. Тха 54 хьехархочох итт гаргга саг частни квартире вах е квартирни хьал тоаде дезаш ва. Геттара кIезига тел хьехархошта санаторни путевкаш. Масала, дIадахача шера санаторешка дарба дайташ ши саг мара хиланзар, хIаьта дарба дайта дезараш дукха ба. Хьехархой книжкаш хьакхьача, подписной изданеш телац тхона. Цу дерригне а хайт хьехархой статус лоха хилар а из лакхъе езилга а.

— Школа реформа толам балар духхьал цхьан хьехархочох тийша ца Iеш, материальни базах тийша а да. Вай мехка цхьан дешархочунга кхоач 58 сом мах бола оборудовани, хIаьта ГДР — 119 сом, Швеце, — эзар доллар мах бола оборудовани кхоач. Оборудованеца мишта кийчъяь я шун школа?

— Во кийчъяь я. Тхо массаза а дехаш да. Мехкара иждивенчески атмосфера школе хьахулаш я. Паччахьалкхено дуккхача шерашка берашка, образованега дIадодар кходора, Комбара экономикас общества керттерча ганза доагIар де Iомаеннача паччахьалкхенел дукнхача шерашка тIехьадитад вай.

Тха аьттув боалаш хилар базови предприяти. Химически реагентий заводо (директор И. В. Лысенко, партбюро секретарь С. А. Абрамян) дика новкъостал ду тхона. Бакъда дешар хьехара дешара-гойтара пособешцен технически средстващцен хIанз а кхоачамболлаш Iалашдаьдац тхо (цхьан дешархочунга 50 сом мара кхачац), царех а дуккхаяраш тиша я, во кийчъяь я спортивни зал, школьни библиотеке тоъац книжкаш, кхыметтел дешара программагIа доагIараш а.

Геттара низкъала да гIулакх помещеней даькъе. 520 моттиг йолча здане дешаш 1167 бер да. ХIаьта здане цхьа дакъа аварийни хьал тIа да. Кхаь сменагIа хьех оаха, урок 40 минота хул. Фу дувцаргда хIаьта бераша кхетам баларахи дешар хьехарахи лаьца?

Образовани хила йоагIача хьал тIа якхха ха кхаьчай. ДегIадаьккача мехкашка адамий хила доагIа теори оттадаьд къаман доходах 30 процент образованега кхоачаргдолаш. Образовани дегIайоалаярга ахча дIадахийтарах эггара пайдане гIулакх лерхI цига. Новкъа хет школа материально-технически базах дола дош съезде паччахьалкхен, партийни хьисапе ца оттадаь.

— Нов. Ягодина съезде яьча ший доклада тIа аьлар, цхьадолча предметий хьакъехьа аттестаци ца яь дешархой а классера классе баха йиш я школай. Фу хет хьона цох?

— Из бакъахьа хет сона. Из нийсагIа а педагогически лерттIагIа а да знанеш йоацаше а тройкаш уввтаечул. СССР-е бахача нахах 99,8 процент бараш грамотни нах ба. ХIаьта мелаб образованни болаш? Укхаза статистикана жоп долалургдац. Мехка хьалкхийнаб къона нах. Царех дуккхабараш юкъера образовани йолаш ба, бакъда знанеш, навыкаш яц.

— ХIанз нра эттад мехка къаман эрсийн ши моттIомабара дош. ГIалгIай мотт хьехий шун школе?

— Хьех. Ер дешара шу доладеннача хана денз хьалхарча кхаь классе хьеха болабаьб гIалгIай мотт. ЗIамигача бераша гIалгIай мотт хьех педагогически училище йистеъяькхача А. Евлоевас. ХIаьта ерригача классашка наьна мотт хьехара квалнфицированни кадраши учебникаши хила деза.

— Съезде дийцар дешархой унахцIено дика яц, бIарга са, дега - пхаьний система, нервно-психически лоаттам телхя ба, яхаш. Шун школе мишта из?

— Уж хIамаш тхо долча а да. Бакъда мелади мишта-м хац сона. Медицински гIулакх хIанз а хила ма доагIара дац тха школе. Школе хила веза лори психологи. Уж бац. Бераша дарба дарал совгIа, дешархошта, хьехархошта, берий даьшта-ноаношта хьехараш а дергдар цар. Нагахьа санна уж штате а хургболаш тхо долча хьожкабой а, болх бара царна къоастае помещеней яц тха, хIана аьлча, еррига моттигаш дешара заняташ яра дIалийца я.

АРЕНДАНА—ПАРТИЙНИ ТЕРКАМ

боахамашка, къаьстта юртбоахамашка, цох беркат даларах. Масала, Ленина цIерагIча колхозе дезала звеньяша планал шозза дукхагIа томаташ кхедаьд, «Ассинский» яхача совхоза хохаш дика хьувкъабаьб, XIX партсъезда цIерагIча колхозе хьайбашта лаьрхIа йолча свеклай Х. Генаева звенос 1000 центнер гектара тIара гулъяьй. Ишта да къахьегам керда вIаштIехьбаккхарах даьнна беркат, цунах бухсоццаш хьакулар. ХIанззехьа арендагIа дIаеннай 2 хьайбаш чу оттадаь площадкаш «Серноводский» яхача совхозен «Путь к коммунизму» яхача колхозен, детта доахан леладеш я кхы цхьаьккха арендни коллектив.

ХIанз колхозашкеи, совхозашкеи, агропромышленни объединене предприятешкеи къахьегам кердача тайпара вIаштIехьбаькхха болх беш ва 7 эзарнел совгIа саг, кхыча тайпара аьлча, болх беча беррига нахах 80 процент, 2 эзар сагага 50 эзар гектар лаьтта дIаденнад.

Хьайбаш леладеш йолча 59 подразделенех 35 кердача тайпара къахьегаш я, цар гIулакх ду 7500 бежана, 22 эзар совгIа йолча хьаккхарчашта, 38 эзар жена, 159 эзар коатIарча оалхазарашта. Тайп-тайпара подрядаш йоаржаяра дика гIоновкъостал ду XIX партсъезда, Ленина цIерагIча, XX партсъезда, «Победа» яхача колхозий партийни комитеташа.

Дукха гаьна яц Суженски АТП таксопарк а арендни подряда тIа йоаккхаргйола ха, хIана аьлча, хIанзе а 70 процент водителаш ишта къахьегаш ба шоай планови дехкараш кхоачашдар, бахача наха гIулакх дар духьа. Карабулакски рудай йоаца гIишлон материалаш еча заводе боккха волх бу из арендни подряда тIа якхкара. Экономически гIулакхий анализ, партнерий вIаший бола бувзам, юхъьанцарча партийни организаце болх эргабаькхха тоабар, цун влияни къахьегама коллектива вахара массе оагIорахьара лакхъяр, морально-психологически климат хьахилийтар—цу дерригне а йиш хулийтаргья хIаранега ший говзал гучеяккха, ше производства да хилара уйла чIоагIъе. Укх шера района беррига боахам йиззача боахама расчета тIа дикагIа бу Ленина, XX партсъезда, Кирова цIерагIча колхоза, райпищекомбината юхъьанцарча партийни организацеша, КIезига болх бабан шоай коллективашка лоархIаш бола, дешаш кердача тайпара къоастадеш бола кулгалхой, специалисташ хьахоржаш, дIа-са нийсбеш.

Укхаза белгалдаккха доагIа къахьегама коллективаш советаша а шоай болх хьинарегIа беш хилар. Шу совгIа ха я районга агропромышленни комплекса доал дара структура кхы а эргаякхха тоаяь болх беш йола. Цу «Сунжа» яхача агропромышленни объединенена юкъеяхай района еррига колхозаши совхозаши, продукци чакхйоаха предприятеш. Цо йиш хиллийтар юртбоахама продукци якхареи из чакхъякхареи гIулакх ихьан бе хилийта.

Арендни подрядагIа эгара хьалхагIа звеноша, коллективаш районе хьахилар XIX партсъезда цIерагIча колхозе. Цига администраце, партийни организацеш кхетаме пайда кердача механизма таронех. Масала, пхе механизаторах латтача звенос леладир 1500 гектар хула лаьтта, тайп-тайпара культураш дIа а ювш, колхозе юкъера йоаккхачул шозза а кхы дукхагIа а продукци лькхкар. Орджоникидзе цIерагIча колхоза 7 сагах латтача подрядни звенос гектара тIара лоархIаш 110 центнер коартолаш яьхар, вешта аьлча, колхозе юкъера йоахачул шозза дукхагIа, хIаьта уж хьалкхеярга дIадодар кхозза кIезигагIа хилар. «Победа» яхача колхоза арендагIа болх беча В. А. Ермоленкой бригадо 1988 шера ништта дукха хьуэкъадир бацдааран а кхыйола культураш а. Ишта дола масалаш доаладе йиш я Кирова цIерагIча, «Заветы Ильича» яхача, XX партсъезда цIерагIча колхозех, кхыча боахамех лаьца а.

Лоацца аьлча, юртбоахаме а промышленносте а къахьегам вIаштIехьбаккхара кердача формаша тIехь - тIехьагIа дукхагIа моттигаш дIалувц.

В. КАРДАИЛЬСКИЙ, КПСС Сунженски райкома секретарь.

Японски Iаьдало спец-службашка оттаяь хиннача Японе коммунистически парте Токиорча штаб-квартире дукха ха йоацца хиннар. Шоай оффисе оттаяь «жучокаш» гучаяьлча КПЯ членаш чIоагIа Iаьдала протест яьчул тIехьагIа Iаьдало оттадаьр вIалла ца хинна хIама дар. ШоллагIча дийнахьа КПЯ штаб-квартире ера спецслужбай викалий группеи полицейски хьакимаши. Кортош Iочу а дахийта йист ца хулаш еррига устройстваш дIа а яьха дIабахар уж. Шпионски техника араяькхачул тIехьагIа, фуд хиннар, аьнна хьаттача Iаьдала викалаша йист хила тиганзар.

СУРТА ТIА: Токиорча КПЯ штаб-квартирера контейнераш арайоахача хана.

Джапан пресс — ТАСС.

Каз. ССР. Шийла а лоа а долаш Іа хилар укх шера Мангышлаке. Из бахьан долаш гІургІажаш, боабашкаш, ншта кхыдола оалхазараш городской пляжаш тІа а форда йисте а сайцар. Царна халача хана городе бахача наха кхоаб уж.

В. О. ВИДИНА сурт. (ТАСС).

«ПРОСВЕЩЕНИЕ» ЯХА КЛУБ

Дешача хана ца ховш а ца кхетадеш а цхьадар дус берий. Из тІехьа а ца тетташ ший ханнахьа дІадаккха деза, хІана аьлча берий безам дІабоал дешарцара, тІаккха цунна кхыйола дика йоаца уйла чуйосс. Уж санна йола моттигаш вузашка а техникумашка а нийслу.

Ишта дешача ца ховш, ца кхетадеш дисар Іомадеш я хьехархой говзал лакхъеш йолча институте вІашагІъелла «Просвещение» яха клуб. Цига Іомаева программана юкъе йоагІа керттера правилаш, мотт Іомабеча доагІа законаш, примераш, задачаш. Цул совгІа, лакхерча дешара заведене деша отта безам болчарна кийчо а ю цига. Кандидатски минимума экзамен лучарна, аспирантуре деша отташ экзамен лучарна новкъостал ду клуба хьехархоша.

Ши саг вІашагІихниттача занятеш дІайолаю. ХІара группе ялхханел совгІа саг хилац, цо таро лу дикагІа программа Іомае. Цхьабараш шоашта къаьстта занятеш езаш а ма хІулий, царна а я из бокъо.

Шин сахьата яьча занятех бола мах 4 сом дз.

Школаша яйтача представленех таро йоацача дезалий бераш клуба совето мукъадоах мах бала ца безаш. ХІаранена ши-шийна оттабаьча вуза преподавателаша шин сахьата дІахьоча занятех 10 сом доаккх, цул совгІа цу группашка дешаш дукхха бераш хул. ХІаьта цига деша халагІа а да.

«Просвещение» яхача клубе семинарашка опыт Іомаю, хІаранена бокъо лу шийна веза ш вола репетитор харжа. Цунна дІахойт репетиторе цІи, тайпан цІи, балха вола моттиг. Деша веначо диспетчера шийна кхоачам ба аьнна хетача сахьатех боагІа мах а дІа а бале, шийна везаш вола репетитор оттаву. ТІехьагІа цу репетиторца дешархочун барт вІашагІа ца нхете, цунна бокъо лу из хувца а дІабенна мах юхабаккха а.

Шийна цхьаьнха занятеш езача мах шолха бала беза.

«Просвещение» яхача клубе деша безам бараш укх адресах язде е дувла: Революце проспект, 16. (Институт усовершенствования учителей).

Телеф о н а ш: 2-93-23, 2-80-49.

УНАХОЙ ЙОАККХО Ю

Партеи правительствах массаза а керттерчарех цхьа декхар лаьрхІад наьха унахцІено лораяр. Из декхар кхоачашде гІерташ шоай низ а хьинар а тІадахийта къахьегаш ба г. Грозне № 4 йолча больница лораш.

Терапевтически отделене дарба дара 65 унахо тІаэца таро йолаш я из. Иоккхача сийрдача коридора чу хьо дІачуваьлча хоалу цигара Іимерза коллектив. Керда венача унахочоа бизза теркам тІабохийт медицински йижараша а лораша а.

Са къамаьл хилар цамогаш а хинна укхаза нийсъенача Чирикова Юлия Семеновнаца.

— Юлия Семеновна, дувцал сона, раьза йий хьо хьайна деча дарбана, лорашта? —аьлча, цо денна жоп ух тайпара дар:

— Со дега лазар долаш, чІоагІа хала хинна йоаларяьр ухаза. Іалаьмате дика хьежар сога лораш. ХІанз дикагІа хиннаб со, аз дег тІара баркал ях ух чурча болхлошта.

Ишта дега лазар долаш больнице нийсъеннача Головина Лариса Всеволодовнас, Абубакарова Забос, кхычар а дувц шоаш лорашта раьза хилар.

Шишша саг мара чувоапача дика хьалаш долаш йолча палаташка бада тІема ветеранаш. Цар къаьста дика терко ю. Шоай унахцІено тоаеш тІема ветеранаш Л. М. Карпеева, И. В. Моргунев, Ф. М. Абазов, В. А. Янгой бар больнице. Лазар гучадоакхаш новкъостала лаборатори, рентген кабинет, энгоскопи ю аппарат я больнице. Лазар къастаде дезаш моттиг нийсъелча отделене кхыча отделенешкара лораш вІашагІа а кхийте консилиум ю.

Отделене болх беш я Ставропольски медицински институт яькха Кириченко Ирина Павловна. Из унахошта чІоагІа дукха езаш лор я.

Шиг балха опыт къонача лорашта йовзийт цо. Цо йоах: — унахочунца безаме хила деза къамаьл, хоза дош эгара дикагІа йола молха я. Лорий меттала аьлча «психотерапия» лоарХІаме я дарба деча.

Заводской районе бахача нача дика йовзаш я Ирина Павловна. Цунна бера хана денз безаш хиннаб лорий болх.

Терапевтически отделене цо болх бу 10 шу даьннад. Цу отделене болх беш тайпайпарча къамех бола нах ба. Барттайна дезал санна цхьоагІо йолаш я из коллектив. 1989 шера тІаийпача социалистически декхарашта юкъе керттера декхар да, ма хулла эзделца, гІулакхаца унахой тІаэцар, царга дог цІена хьажар.

Хийцца ала йиш я из цар дика вІашттехьа доал, аьнна. Из дош бакъдеш дар да, цу отделене цкъа хинна саг, нагахьа санна тІехьагІа юха цамогаш хилча, цига мара кхычахьа цаваха гІерташ хилар. Лорий говзал лакха хиларал совгІа, молхашца, дуача хІаманца, кхы мел эшачунца унахошта Іалашо е гІерташ я коллектив.

Унахо вийрза дІаводаш цо аьнна баркал хІаранена доккха совгІат хеташ къахьегаш ба лораш.

Из деррига ишта дале а, кхоачамбоацараш а да балха тІа. ХІаьта уж кхоачамбоацараш болхлой бехке болаш дац.

Ирина Павловнас йоах, — молхаш ца тоъаш моттиг нийслу тхона. Цул совгІа, хІанз вайна ма харра, спид яхача лазарах чІоагІа лоравала везаш да гІулакх, цудухьа цкъара мара ца делаю капельницаш шприцаш хилча, лазар дІа-кхоа ца даларал совгІа медицински болхлошта а аттагІа хургдар балха тІа. ХІана аьлча уж маьхий кхехкадеш дукха ха йоаю.

Бакъдув лор. Вай мехка шерра гІа боахаш перестройка я йодаш. Унахошта дарба деча лоранта аьттув хурболаш хила деза хувцамаш. Иоазув деш а йов лорий ха. Ирина Павловнас хьалха ма аллара унахошца бувзам делабе ха мукъайоаккхаш хІама де деза дарбан учрежденешка.

Т. МАЛЬСАГОВА.

Тайп-тайпара хьехамаш

СОМИЙ БЕША УЧАСТОК ХЬАИЙЦАЧА...

Гаьнаш дІайогІара планировка ялехьа, уйла е еза дуккхача шерашка ягІаргйолаш уж гаьнаш дІайогІаш хилара. Уж участка тІа дІанийсъеча хана ца ховш дьнна гІалат тоадеш тІехьагІа дукха ха а къахьегам а эшаргба. Из хургдоацаш, сих ца а луш, участок тахка, сомий гаьнаш дикагІа дІанийсъергйола моттигаш белгалъе еза.

Гаьнаш дІайогІа йолаялехьа еррига участок шаьръе еза. Участка чукхийтта а айенна а йолча моттигех тийша хул тІоадал дуккагІеи хІзигагІеи хилар, лаьтта дикагІа хІама хьазуьлаш хилар, цун механически состав.

Участка тІа хьалдаьча цІалга къулбехьарча оагІорахьа цІенна гарга хургйолаш гаьнаш цагІача баккъаьха я, хІана аьлча цига лоа кІезигагІа хул, из бахьан долаш гаьний овлаш талха тарлу. Укхаза парник йича дикагІа хургда, хьасаш даьха хІамаш дІае а мегаргьа.

Дагадоагіаш хила деза сомий а комарий а культураш дикагІа дегІаяхкийтараи латийтараи зене хила тарлу фактораш. Царех я:

1. Ушал йола моттиг. ДІаагІа хІама во дегІайоагІа. Ца кхачаш юс, массехк шу даьлча дренаж е еза цига.

2. ТІоадал ца соцаеш лаьтта хилар. Из хул цамца даьнна хьалсайса долча лаьтта, хий соцаш доацача породагІа долча лаьтта. Цу тайпарча участкашка орошени е еза.

3. Лаьтта сов дукха мистденна хилар. Юкъерча боараме мистденна лаьтта дикагІа да нейтральни мистеи долчул (бакъде кхазаршта дика дац). Акха гаьнаш дика индикатор я лаьтта миста да е дац хара. Хвощ, мистаяргаш, клевер во дегІайоагІаш хиларо хьахьокх мистал дукха хилар. Цу тайпарча лаьтташта известковани е еза.

4. Мух хьекхаргболаш йийлла йола участкаш. Михо шелал Іаткъалга чІоагІду. Акха гаьнаш листта ' дІаагІача михах лораергья сома гаьнаш.

Неж, рябина, къоахк, хьандараш, бобови бьцаш тІайоалача участке тІа хьахул моллагІа а сомен комарийн культураш. ЦІеношта юхехьа дІайогІа еза кІотаргаши лоха гаьнаш, цІеношта дІагаьи ма йоал лаккагІа йола гаьнаш йогІа еза. Кхыйола гаьнаш йогІаш готде мегаргдац мугІараш. ДикагІа да хьасаш тІара культураш мугІоршта юкъе дІайийча, къаьстта тІоадал дукхагІа йолча моттигашка.

Редактор О. Б. ГАДАБОРШЕВ.

ТЕЛЕПРОГРАММА

28 ФЕВРАЛЬ

ШИНАРА

I ПРОГРАММА

6.30 — 120 минот.
8.35 — «Рабыня Изаура». Художественни фильм. 8-гІеи, 9-гІеи сереш.
10.40, 15.30, 17.00 — «Кердараш».
10.50 — Берий сахьат.
11.50 — Путешественнинний клуб.
15.40 — «Зимние обряды» яхача фильма - концерта премьера (Таллинн).
18.45, 23.10 — «Тахан дунен тІа».
19.00 — «Всем чертям назло». яхеи, «Осторожные козлы» яхеи бокнхагІчарна дола мультфильмаш.
19.25 — Іаьдал— Советаштa.
19.55— «Рабыня Изаура». Художественни фильм. 9-гІа серн.
21.00 — «Ха».
21.40 — Перестройка: проблемашн решенеши. Потребителаш лорабара дола Закон. Потребителий бокъо лорзяраи продукце диналан долча СССР Закона проект дерригача халкъо ювцаш хилар.
23.25 — Уитни Хьюстона концерт (США).

II ПРОГРАММА

17.00 — «Кердадараш» (гІалгІай меттала).
17.05 — «Бесценный дар». Документальни фильм.
17.25 — «Бохама расчет юкъейоалаьчул тІехьагІа». (гІалгІай меттала).
18.05 — Мультфильм.
18.15 — «Нохч-ГІалгІайче».
18.30 — «Завод хьалъеш я».
18.50 — «Шоана хетар» (нохчий меттала). Прямой передача. Телефонаш: 2-26-68, 2-93-92, 2-01-65.
19.50 — Баскетбол. СССР чемпионат. Маіанах. ЦСКА — «Строитель». 2-гІа тайм.
20.40 — В. А. Моцарт. Дивертисмент ре мажор яха фильм-концерт.
21.00 — «Ха».
21.40 — ЦТ фондера. «Мы нижеподписавшиеся». Художественни фильм 1-ра серн.
22.50 — «Кердадараш».
23.00 — «Вай беш».

1 МАРТ

КХАЬРА

I ПРОГРАММА

6.30 — 120 минот.
8.35 — «Рабыня Изаура». Художественни фильм. 9-гІеи, 10-гІеи сереш.
10.45, 15.30, 16.55 — «Кердараш».
10.55 — «О чем поют дети земли».
11.40 — Кинопрограмма.
15.45 — Музыкальни сокровищница. Ф. Шопена произведени.
16.25 — «А. Чеховх теша веза» яха документальни фильм.
17.00 — Берий сахьат.
18.00 — Болгарски фольклорни ансамбла концерт.
18.35 — «Біаьсти яь ди» яхача мультфильма премьера.
18.45, 22.50 — «Тахан дунен тІа».
19.00 — Къамашта юкъера гІулакхх: исторически опыти проблемаши. 3-гІа передача.
19.45 — Поэзе минуташ.
19.50 — «Рабыня Изаура». Художественни фильм. 10-гІа серн.
21.00 — «Ха».
21.40 — Хоржамашта накъадолхаш.
21.50 — Актуальни объектив. «Пятачок» яхача документальни фильма премьера.
23.05 — «Несравненный Дягилев». Документальни фильма премьера (СССР-и Франции).

II ПРОГРАММА

8.00 — Іуйрийнара гимнастика.
8.15 — «Нейрасов. Вахара оагІонаш». Научно - популярни фильм.
8.35, 9.35 — Информатикан вычислительни техникаи лардаш. 10-гІа класс. Делопроизводствон ЭВМ-и.
9.05 — Немецки мотт. Іомабу 1-гІа шу.
10.05 — ПТУ дешархошта. Дезала вахара этикен психологен. Дезала нравственни лардаш.
10.35, 11.35 — Физика. 6-гІа класс.
11.05 — Немецки мотт. Іомабу 2-гІа шу.
12.05 — «Мы, нижеподписавшиеся». Художественни фильм. 1-гІа серн.
13.15, 23.05 — «Кердадараш».
13.20 — В. Тормиса. «Лебединый полет» яхача оперера сюита.
13.40 — «Пароль «Надежда». Документальни фильм.
17.00 — «Кердадараш» (гІалгІай меттала).
17.05 — Телефильм.
17.35 — «Тамашийна нхо бос».
17.45 — «Эрсий американций біаргашца» яха документальни фильм.
18.15 — «Лоаман Іуйре» альманаха оагІонашка (гІалгІай меттала).
18.30 — Фильм-реклама.
18.35 — Агропром: нахи гІулакхаш.
19.05 — Телефильм.
19.15 — «Нохч-ГІалгІайче».
19.30 — «Нохчий мотт Іомабу вай». (Юхагойтар).
20.00 — «Бийса даькъала хинла шун бераш!» «Борзи ворхІ бийги».
20.15 — Наькъа тІара кхерамзле.
20.20 — Дж. Верде произведенех дола концерт.
21.00 — «Ха».
21.40 — Хоржамашта накъадолхаш.
21.50 — «Мы, нижеподписавшиеся». Художественни фильм. 2-гІа серн.

2 МАРТ

ЕРА

I ПРОГРАММА

6.30 — 120 минот.
8.35 — «Рабыня Изаура». Художественни фильм. 10-гІеи сереш.
10.40, 15.30, 17.00 — «Кердараш».
10.50 — Берий сахьат.
11.50 — Путешественнинний клуб.
15.40 — «Зимние обряды» яхача фильма - концерта премьера (Таллинн).
16.10 — «Портрет современника». Документальни фильмаш: «На виду у всех», «Вода течет в гору».
17.05 — «...Ялхайтта шу даланзеи боккхагІеи».
17.50 — Ж. Ибер. Флейташцара оркестра концерт.
18.10 — «Сальвадор: Машар бахьанца лоаттабу тІом».
18.45 — «Тахан дунен тІа».
19.00 — «Джордано Бруно». Мультфильм.
19.15 — «Импульс: инициатива, предприимчивость, прибыль».
20.00 — «Рабыня Изаура». Художественни фильм. 11-гІа серн.
21.00 — «Ха».
21.40 — Перестройка прожектор.
21.50 — Йовзаш йолча музыка кердадараш. Итальянски ашарий конкурс. «Сан-Ремо-89». Перерыве (22.45) — «Тахан дунен тІа».

II ПРОГРАММА

8.00 — Іуйрийнара гимнастика.
8.15 — «Моя жизнь — Россия». А. Н. Куприна творчествах дола. Научно - популярни фильм.
8.35, 9.35 — Биологи. 10-гІа класс.
9.05 — Испански мотт Іомабу 1-гІа шу.
10.05 — ПТУ дешархошта. Общи биологи.
10.35, 11.35 — Л. Н. Толстой. «Война и мир». 9-гІа класс.
11.05 — Испански мотт Іомабу 2-гІа шу.
12.05 — «Мы, нижеподписавшиеся». Художественни фильм. 2-гІа серн.
13.15, 23.00 — «Кердадараш».
13.20 — «Вас приглашает «Ларам». Концерт. г. Грознера передача.
13.45 — «Солнечный снег Алатау». «Тропа» яха документальни фильмаш.
16.50 — «Кердадараш» (гІалгІай меттала).
16.55 — «На вечерних баррикадах», «Кто ты» яха документальни фильмаш.
17.35 — Кино: хувцамаш ха.
18.15 — «Нохч-ГІалгІайче».
18.30 — «Пламенные строки». ГІалгІай поэта Х. Осмиева 80 шу дузаш (гІалгІай меттала).
19.00 — Баскетбол. Чемпионий Европейски кубок. Маіанах. ЦСКА — «Арис». (Греция). Перерыве (19.45) — «Бийса даькъала хийла шун, бераш!» «Звездный переход».
20.40 — Тха студе ва Д. Башкиров.
21.00 — «Ха».
21.40 — Перестройка прожектор.
21.50— Иллюзион. «Необычайные приключения мистера Веста в стране большевиков». Художественни фильм (1924 ш.).
23.15 — Концерт. Югославера трансляци.

3 МАРТ

ШАЬРАСКА

I ПРОГРАММА

6.30 — 120 минот.
8.35 — «Рабыня Изаура». Художественни фильм. 11-гІеи, 12-гІеи сереш.
10.40, 15.30, 17.00 — «Кердараш».
10.50 — А. Глазунов. № 8 йола симфони.
11.35 — Саг. Лаьтта. Вселенни.
15.45 — «Бродяги Севера». Художественни фильм.
17.05 — «Образ» йоккхагІйолча классашкара дешархошта дола литературни ловзар.
18.20 — «Мелодии Марокко».
18.45 — «Тахан дунен тІа».
19.00 — Философски беседаш. Общечеловеческие ценности и приоритеты.
19.45 — Поэзе минуташ. Д. Кугультинов.
19.50 — «Рабыня Изаура». Художественни фильм. 12-гІа серн.
21.00 — «Ха».
21.40 — Хоржамашта накъадолхаш.
21.50 — Йига атлетика. Дунен чемпионат. Венгрера передача.
22.35 — «Это было... было...»
22.50 — «Взгляд».

II ПРОГРАММА

8.00 — Іуйрийнара гимнастика.
8.15 — «Революции поэти». Научно - популярни фильм. А. Блоках.
8.35, 9.35 — Географи. 8-гІа класс.
9.05 — Английсин мотт Іомабу. 1-гІа шу..
10.05 — ПТУ дешархошта. Физика.
10.35, 11.35 — Вайна гонахьара машар. 1-ра класс. Вай ноаной.
10.55 — «Этиках дувцаргда вай». Хьалхара къаьмал. «Честь имею». Научно - популярни фильм.
11.05 — Английски мотт Іомабу 2-гІа шу.
11.55 — «Необычайные приключения мистера Веста в стране большевиков». Художественни фильм.
13.05, 23.10 — «Кердадараш».
13.10 — Ритмически гимнастика.
13.40 — «Бахаш ба хьунагІара фаьлгІа. Тюменера передача.
16.55 — «Кердадараш» (нохчий меттала).
17.00 — «Платина» яха документальни фильм.
17.20 — «Осторожно, нитраты»
17.45 — Киножурнал.
17.55 — Информационно-музыкальни программа.
18.25 — Спортивни программа. Перерыве — «Кердадараш». «Бийса даькъала хийла шун, бераш!» «Заколдованный мальчик». 1-ра передача.
21.00 — «Ха».
21.40 — Хоржамашта накъадолхаш.
21.50 — Доттагіий экран. «Грех Малтицы» (ТВ НРБ, 1985 ш.). Премьера.

4 МАРТ

ШОАТТА

I ПРОГРАММА

6.30 — 120 минот.
8.35 — ГІалгІара академи.
9.05 — «Рабыня Изаура». Художественни фильм. 1-гІа серн.
10.10 — «Очевидное — невероятное».
11.10 — Ерригсоюзни читательски конференци. «Литературни газета» редколлегеци авторашцен вІашагІихкетар.
12.25 — «Хьастилгаш».
12.55 — Социализма мехнашна.
13.25 — «Олимпийцай дув» яхача документальни фильма премьера.
14.35 — «Кердадараш».
14.45 — «Даха, Лаьтта». Экологехи нравственностехи.
15.45 — «Тхона машар беза». Кхыча мехнашкарча студентий художественни творчества заключительни концерт.
17.35 — «Богашта а, цІенхаштта а». Сатирически передача.
18.05 — Дунен халкъашта юкъера программа. 1. «Улоф Пальме: штрихи к портрету. Расследование убийства». 2. Фермерская Америка: знакомая и незнакомая.
19.05 — Дезала экран. «Разные судьбы». Художественни фильм. (1956 ш.).
21.00 — «Ха».
21.40 — Йига атлетика. Дунен чемпионат. Венгрера передача.
22.40 — Боккхийчарна мультфильмаш: «Брак», «Контакты... конфликты...» (2-гІа выпуск). «Союзмультфильм». «Телевизор» (Польша), «Современный метод тренировки»)Венгри).
23.20 — «До и после полуночи».

II ПРОГРАММА

8.00 — Іуйрийнара гимнастика.
8.20 — Юртара сахьат.
9.20 — Шун дехарех юхагойт. «Годы, поколения, песни». Музыкальни передача.
10.00 — Союзни республикай кинопублицистика. «Возвращение кооперации...».
10.20 — «Скакал казак через долину» яха субтитрашцара художественни фильм.
11.40 — «Шелест Аллай хар». Ленинградера передача.
12.35 — Беташта — фильм. «Тайна нерабельных часов». (Духхьашха).
13.50 — Фильм-реклама.
13.55 — «Нийсархо» (нохчий меттала).
14.30 — ГІалгІай мотт Іомабара урокаш.
15.00 — Мультфильмаш: «Зимовье зверей», «Тигренок на подсолнухе», «Квака-задавака».
15.30 — «Не ждали, не гадали». Художественни фильма премьера.
16.50 — «Дамаскера Амманага ихачалца».
17.30 — Киножурнал.
17.40 — «Грозный — Наьчик», телемост.
19.20 — Ленинградски телевидене студе программа. «Медовые узоры». 3-гІа фильм.
20.00 — «Бийса даькъала хийла шун, бераш!» «Заколдованный мальчик». 2-гІа передача.
20.15 — Спидвей. Дунен чемпионат. Алма-Атара передача.
21.00 — «Ха».
21.40 — Мехка театраша хьагойт. О. Абеляна цІерагІча Кировоканси государственни драматически театра фильма-спектакла премьера. «Ричард 2». Перерыве (22.50) — «Кердадараш».

5 МАРТ

КІИРАНДИ

I ПРОГРАММА

8.00, 00.40 — «Кердадараш».
8.15 — Ритмически гимнастика.
8.45 — Тираж «Спортлото».
9.00 — «С утра ' пораньше...» Берашта лаьрхІа передача.
10.00 — Аз гІуланх ду Советски Союзал
11.00 — Іуйрийнара почта.
11.30 — «Вокруг света». Альманах.
12.30 — Фаьлг болча хьоашагІа. Художественни фильм. «Сагахи, чархахи, попахи бола фаьлг». Мультфильм. «Сармана къорг».
13.20 — «Дийнача сага письмо» яха документальни фильма премьера.
14.10 — Музыкальни киоски.
14.40 — Наіараш йийлла Дн.
15.40 — Киноафиша.
16.50 — «Следствие ведут Колобки» яха мультфильм. 1— 3-гІеи сереш.
17.00 — Юртара сахьат.
18.00 — Дунен къамашта юкъера панорама.
18.45 — Футболах дола дувцараш.
19.15 — «Приключения маленьких друзей» яха мультфильма премьера. 1-рен, 2-гІен фильм.
19.55 — «Рабыня Изаура». Художественни фильм. 13-гІа серн.
21.00 — «Ха».
21.40 — «Здравствуйте, доктор!»
21.55 — «Музыкальное подворье». Австрера передача.
23.40 — Йига атлетика. Дунен чемпионат. Венгрера передача.

II ПРОГРАММА

8.00 — Зарядка е отта!
8.20 — «Грех Малтицы». Художественни фильм (НРБ, ТВ).
9.40 — Рыбакий ДК-ра халкъа хоровой капелла выступленн. Калининградера передача.
10.05 — Дагестански АССР Гостелерадио. Дагестана программа.
10.50 — Экране — 01 служба я.
11.05 — Къамашта юкъерча конкурса лауреата С. Стадлера концерт (скрипка).
12.15 — «Ретро». Бокнхача наха йола передача.
13.15 — «Москва — Вашингтон: футорологий вІашагІихкетар».
14.40 — «Хьай а аьнчад, со камаьрша я». Оаш дехарах юхагойт.
14.50 — Спидвей. Дунен чемпионат. Алма-Атара передача.
1530 — Яицлушйоаца музыкальни сайреназ. Л. Бетховен. № 1 йола симфони до мажор. (МНР ТВ).
15.55 — Йига атлетика. Дунен чемпионат. Венгрера передача.
16.20 — Эрих Кригера дІалокх. Таллиннера передача.
16.45 — ЦТ кагирхой редакце дех шо. 1-ра дакъа.
18.30 — Оаш дехарах юхагойт. Латвийски ССР № 52 йолча СПТУ директорца, СССР халкъа хьехархочунца З. В. Кидеца Останкина концертни студе хинна вІашагІихкетар.
20.00 — «Бийса даькъала хийла шун, бераш!» «Заколдованный мальчик». 3-гІа передача.
20.15 — Теннис. СССР чемпионат. Маіанах.
21.00 — «Ха».
21.40 — «Здравствуйте, доктор!»
21.55 — Союзни республикай студе фильмаш. «Дахчан йоккха топ». Художественни фильм. Молдова-фильм. Премьера.
23.10 — «Кердадараш».
23.20 — ЦТ кагирхой редакце дех шо. 2-гІа дакъа.

ХЬАМСАРА НОВКЪОСТИНГ

УКВ оборудованена профилактика ярца дувзаденна хьалхара программа передачаш 28 феврале 6 сахьати 30 минотн яьлча денз 10 сахьати 45 минотн яллалца хьоькхаргьа 18 сахьати 45 минот яьлчен, шоллагІа программа 17 сахьат даьлчен денз.

РАДИОПРОГРАММА

28 ФЕВРАЛЬ, ШИНАРА

7.45 — Мукъамаш. Передачай программа. Музыка.
7.50 — 8.00 — «Сельские зори». Хаоттам.
8.15 — Передачай программа. Музыка.
8.19 — Республикански газетий обзор.
8.30 — 9.00 — Халкъа мелодеш.
9.15 — Болхлочоа хетар (нохчий меттала).
9.30 — «Къона заманхо» (гІалгІай меттала).
9.50 — 10.00 — Дуне цхьан кІнрагІа (нохчий меттала).
16.00 — Передачай программа. Хаоттам.
16.01 — Ца малар — вахара хьисап (гІалгІай меттала).
16.16 — 17.00 — Халкъа мелодеш.
18.00 — Керда хоамаш.
18.30 — 18.40 — Объявленеш.

1 МАРТ, КХАЬРА

7.45 — Мукъамаш. Передачай программа. Музыка.
7.50 — 8.00 — Депутаталла кандидатех дувц оаха. Л. Захаев (нохчий меттала).
8.15 — Передачай программа. Музыка.
8.19 — Республикански газетий обзор.
8.30 — 9.00 — Ияьлча тІахьожам лоаттабу (гІалгІай меттала).
11.30 — 12.00 — «Вай доттагІа Іалам» яха радиожурнал.
15.30—16.00 — Музыках дувцарда вай.
16.00 — Передачай программа. Хаоттам.
16.10 — 17.00 — «Фольклорни жІовхьараш» яхача циклацара передача (гІалгІай меттала).
18.00 — Керда хоамаш.
18.30 — 18.40 — Объявленеш.

2 МАРТ, ЕРА

7.45 — Мукъамаш. Передачай программа. Музыка.
7.50 — 8.00 — Юха а увзаш сихдалар. Хаоттам.
8.15 — Передачай программа. Музыка.
8.19 — Республикански газетий обзор.
8.30 — 9.00 — Илли оал пандар а лонх Р. Евлоевас.
11.15 — 12.00 — Ножай-Юртовски района художественни самодеятельноста далъалоацарий концерт.
15.30 — Поэзе миноташ (гІалгІай меттала).
15.45 — 16.00 — Музыка.
17.15 — Передачай программа. Хаоттам.
17.16 — «Доттагіий оазаш».
17.31 — «ЦІе сийгаш» (гІалгІай меттала).
17.46 — Доттагілен концерт.
18.00 — Керда хоамаш.
18.30 — Объявленеш.
18.40 — 19.00 — «Советаши вахари» яха радиожурнал.

4 МАРТ, ШОАТТА

7.35 — Мукъамаш. Передачай программа. Музыка.
7.40 — «Юртара вахар» (нохчий меттала).
7.50 — 8.00 — Объявленеш. Хаоттам.
8.15 — Передачай программа. Музыка.
8.19 — Республикански газетий обзор.
8.30 — Бехнтохкамзлен дефицит (нохчий меттала).
8.40 — 9.00 — Илли а оал пандар а лонх Р. Евлоевас.
11.00 — 12.00 — «Камертон». Кагирхошта йола информационно-музыкальни программа.
12.30 — Сатирически микрофон (нохчий меттала).
12.50 — Бригадни подрядагІа болх бу (гІалгІай меттала).
13.05 — 13.15 — Музыка.
15.15 — Перестройка практика: проблемаш, предложенеш, решенеш.
16.00 — 17.00 — «Лехам» яха информационно - музыкальная программа (нохчий меттала).
18.20 — 19.00 — «Музыкальни почта». (гІалгІай меттала).

5 МАРТ, КІИРАНДИ

7.15 — Мукъамаш. Передачай программа. Музыка.
7.19 — Республикански газетий обзор.
7.30 — Передачай программа. Музыка.
7.35 — 7.40 — Объявленеш. Хаоттам.
8.15 — 9.00 — «Моаршал да шуга».
11.20 — 12.00 — «Моаршал да шуга» яха концерт дІаходахьар.
15.15 — 15.30 — Эффективни къахьегамн дика вахарн бахьан долаш (нохчий меттала).
16.00 — Литературни Нохч. ГІалгІайче.
16.30 — «Дешархо» (нохчий меттала).
16.45 — 17.00 — Вай мехкарча халкъний ниллеш халхараш.
18.00 — 19.00 — «Ниллеца доттагІал долаш баршта» яха концерт.

Хаоттам

Тахан республике гІоллен Грознен хувцалуш морхаш а йолаш, йоачан а йоацаш. Іуйрийна цхьайолча моттигашка дохк а доаллаш, малхбоалехьара секунде 0—5 метр чІоагІа мух а хьекхаш хилеи фегара, температура республике 6—11, Грозне 7—9 градус йіовхал йолаш хилеи тарлу.

Кхоана морхаш а йолаш, йоачан а йолаш, тайп-тайпарча оагІонашкахьара секунде 3—7 метр чІоагІа мух а хьекхаш хилеи фегара температура бийсана —4 +1, дийнахьа +4 +9 градус йолаш хилеи тарлу.

Метеостанци.

ТХА АДРЕС: 364907, г. Грозный, Маяковске, ул. 92. Телефонаш: редактора — 2-45-57; редактора заместителя — 2-85-07; бехкотхама секретара — 2-84-68; отделий: партийни вахара — 2-53-12, промышленностен транспортен — 2-75-81, 2-65-01; юрта боахама — 2-47-84, 2-90-66; культура — 2-64-75, 2-75-78; письмой — 2-85-64; машинописни бюро — 2-89-51; корректорски — 2-89-88.

НАШ АДРЕС: 364907, г. Грозный, ул. Маяковского, 92. Телефоны: редактора — 2-45-57; заместителя редактора — 2-85-07; ответственного секретаря — 2-84-68; отделов: партийной жизни — 2-53-12, 2-54-04; промышленности и транспорта — 2-75-81, 2-65-01; сельского хозяйства — 2-90-66, 2-47-84; культуры — 2-64-75, 2-75-78; писем — 2-85-64; машинописное бюро — 2-89-51; корректорская — 2-89-88.

Газет арадувл шинареи, ереи, шоаттеи деношка

СФ05063. «Грозненский рабочий» издательства-типографи, Маяковске, 92. Типография издательства «Грозненский рабочий», ул. Маяковского, 92. Заказ № 724.